LASS - MEDDELANDE

Nr 1-2 1991

Pontus Carlsson

Christian Hedenstierna

OS-debut Viktoria Johansson

Fredrik Almroth

Slestad vann skollags-SM

Joakim Nordin

Nicklas Holmkvist

Per Erlandsson

Skol-DM Sju klassegrar

LASS-meddelande nummer 1-2 1991, utgivet juni 1991

Medlemstidning för Linköpings Allmänna Schacksällskap

Redaktion: Michael Carlsson, Storgården 48, 582 38 Linköping, tel 013-17 79 24
Robert Ericsson, Åbylundsgatan7, 582 36 Linköping, tel 013-12 58 54
Per-Ove Jakobsson, Östgötagatan 40 A, 582 32 Linköping, tel 013-13 86 38

LASS postgiro: 49 61 30 - 6
Spellokal: Torggatan 6, tel 013-10 43 50

Ordförande: Ingvar Carlsson, Allmogegatan 44, 583 30 Linköping, tel 013-21 31 21
Sekreterare: Per-Ove Jakobsson, (se ovan)
Kassör: Per Vernersson, Rydsvägen 252 A:21, 582 51 Linköping, tel 013-17 56 86
Ungdomskommitté: Ingvar Carlsson, (se ovan)

INNEHÅLLSFÖRTECKNING

KM 1990 . . . . . sid 3
LM 1991 . . . . . sid 4
DM 1991 . . . . . sid 6
Med väldiga vingar av sång (om Frans G Bengtsson) . . . . . sid 8
Lagmatcher . . . . . sid 14
Rankinglista 1 maj 1991 . . . . . sid 18
Ungdomsschack . . . . . sid 19
Skollag-SM finalen . . . . . sid 27
Korr; Lag-SM . . . . . sid 28
Partier . . . . . sid 29
Problem . . . . . sid 38
Notiser . . . . . sid 39
To play or not to play h6 . . . . . sid 42
Lösningar problemen / Nästa nummer . . . . . sid 43

Så blev det ett LASS-meddelande till (mot all förmodan) under säsongen 1990-91. Till läsarna framföres en ursäkt för den sena och oregelbundna utgivningen.
Ett stort TACK framföres till alla skribenter som bidragit med material till detta nummer. En förutsättning för att en klubbtidning skall kunna ges ut är att det finns något att publicera, redaktionen ser gärna att flera medlemmar vässar pennan till nästa nummer.
Detta nummer är kanske lite rörigt, har konstig layout, mm men det beror (mestadels) på att vi ännu en gång tvingats att byta autografiprogram.

KM 1990

A-GRUPPEN	Rating	1	2	3	4	5	6	7	8	9	10	Σ
1. Håkan Greiff	2173	•	1	1	1	1	1	1	1	1	1	9
2. Tony Herrström	2138	0	•	1	1	1	1	1	=	1	1	7,5
3. Per Vernersson	2364	0	0	•	=	1	1	1	1	1	=	6
4. Robert Hellewell	1901	0	0	=	•	=	1	=	=	0	1	4
5. Claes Eriksson	2003	0	0	0	=	•	1	0	1	1	=	4
6. Torvald Larsson	1877	0	0	0	0	0	•	1	=	1	1	3,5
7. Anders Jansson	1811	0	0	0	=	1	0	•	1	0	1	3,5
8. Ove Nyhlén	1984	0	=	0	=	0	=	0	•	1	=	3
9. Mikael Helin	1809	0	0	0	1	0	0	1	0	•	=	2,5
10. Stephan Norrman	2024	0	0	=	0	=	0	0	=	=	•	2

Av Robert Ericsson

Efter fjolårets rekorddeltagande i KM och LM, mattades deltagarantalet till höstens KM. Tjugoåtta spelare slöt upp till kamp i A- och B-gruppen. Trots det ringa antalet spelare, kämpades det både tappert och länge i flertalet partier, vilket fick till följd att remierna blev sällsynta gäster i rondprotokollet.

Årets KM fick två överlägsna segrare. I A-gruppen gick Håkan Greiff ut hårt med fyra vinster, bland annat mot nytillskottet Tony Herrström. I rond fem var det dags att möta regerande klubbmästaren Per Vernersson, vars inledning lämnade mer att önska. För att spänningen skulle bestå i turneringen, var Per tvungen att vinna partiet. Eftersom Per förde de vita pjäserna trodde nog de flesta att så skulle ske. Men Håkan visade med eftertryck att han var höstens man, genom att vinna partiet. Med fyra avslutande vinster stod det klart att Håkan Greiff var 1990 års klubbmästare med imponerande 9/9.

Tvåa blev Tony Herrström efter att ha slagit Per i ett direkt avgörande parti i näst sista ronden. Detta fick till följd att Per Vernersson endast kom trea, vilket väl ingen hade trott innan turneringen började.

I kölvattnet till dessa tre herrar, som stod i en klass för sig, minns man bland annat Anders Janssons vinst mot Claes Eriksson i första ronden, Mikael Helins intressanta systemöppningar och sist men inte minst Torvald Larssons kompromisslösa spel, där ingen motståndare gick säker.

B-gruppen fick, i och med Påvel Nicklassons framfart, en lika överlägsen segrare som A-gruppen. Påvel öppnade turneringen försiktigt genom förlust i första ronden, men sedan gick han ifrån klarhet till klarhet ju längre turneringen fortskred. Slutfacit blev 8 poäng vilket var hela två poäng före närmaste konkurrent. Tack vare segern i B-KM är Påvel garanterad en plats i 1991 års A-KM. Som följeslagare får han Kristofer Cassel som på 6 poäng knep andraplatsen före Arno Platau på bättre kvalitetspoäng.

B- KM 1990

1. Påvel Nicklasson	1800	8	
2. Kristofer Cassel	1473	6	43,5
Arno Platau	1760	6	40,5
4. Sören Andersson	1500	5,5	42,5
Conrad Lindberg	1675	5,5	41,5
Svante Andersson	1700	5,5	40,5
Anders Danielsson	1424	5,5	37
osv			

Bra resultat gjorde även Sören Andersson som länge var i ledning, men som föll tillbaka i slutronderna. Det var också roligt att se Anders Danielssons fina insats, bland annat hans vinst mot Per Svensson (se partiavdelningen).

1990 års KM fick sålunda två lika överlägsna gruppsegrare i Håkan Greiff och Påvel Nicklasson. Jag lyfter på hatten och säger grattis och hoppas få återse er och övriga spelare i höstens drabbning.

Linköpings-mästerskapet 1991

Av Robert Ericsson

Förra årets deltagarsiffra, med 37 deltagare, tangerades i år. Glädjande var att så många knattar ställde upp, vilket ger dem värdefull rutin inför framtiden. Vad som dock är beklämmande är det låga antalet spelare ifrån de övre regionerna på ratinglistan som ställer upp i våra turneringar. Är det månne rädslan för att rasa i rating som avskräcker ifrån start? Låt oss hoppas att så inte är fallet, utan att fler spelare ifrån detta skikt ställer upp i höstens KM. Träning behövs, för alla!

I frånvaron av mästaren själv, Per Vernersson, fick Hasse Jonsson och Tony Herrström hållas som favoriter med de båda Fredrikarna Gustafsson och Mella som troliga utmanare.

I första ronden hade väl ingen trott annat än att svartspelarna skulle vinna sina partier när ratingdifferensen var närmre 500 poäng. Men Peter Jonasson lyckades i sin comeback i turneringssammanhang betvinga Fredrik Gustafsson i en drake. När sedan Fredrik i följande rond förlorade på tid mot Mikael Helin var han i praktiken avsågad ifrån toppstriden.

LM-titeln blev istället en kamp mellan Hasse och Tony som radade upp vinst på vinst. I sjätte ronden skulle så de två mötas och alla förväntade sig att turneringen skulle avgöras i och med det partiet.Efter öppningen stod Hasse som vit något bättre men efter några inexakta drag tappade han först fördelen för att sedan se svart få den bättre ställningen. Tony pressade nu på ganska bra, men genom bra försvarsspel kunde Hasse trots allt rädda halvpoängen. Sålunda inget avgörande och inför den sista ronden ståtade båda med 7,5 poäng. Hasse hade då att möta Robert Hellewell som svart, medan Tony fick ta sig an Robert Ericsson med samma färg.

Tony vann relativt snabbt mot Robert Ericsson, efter att RE som vit satt bort kvalitet i en något bättre ställning. Plötsligt var Hasse tvungen att vinna mot Robert Hellewell för att framtvinga ett särspel om titeln.

Hasse fick ganska snart en fördelaktig ställning som senare resulterade i en bondevinst. Problemet var dock att materialet på brädet reducerats till ett minimum. Svart hade torn, löpare + merbonde mot torn och springare, och eftersom bönderna befann sig på båda flyglar borde det gå att vinna. Men ställningen var av sådan karaktär att det var svårt för svart att komma vidare utan att ytterligare reducera materialet. Genom excellent försvarsspel ifrån Roberts sida lyckades han, efter 97 drag och 8,5 timmas spel, snuva Hasse på en halva. Resultatet av det blev att Tony Herrström blev vinnare av 1991 års LM (och tävlingsledaren blev överlycklig då han slapp anordna ett särspel). Grattis Tony!

Förutom kampen om LM- titeln kämpades det även om fyra ratingpriser. Inför sista ronden hade tre spelare 4,5 poäng i ratinggrupp 1. Dessa tre skulle i sin tur möta de tre 4,5 poängarna i ratinggrupp 2...

Mikael Helin och Per Svensson besegrade Peter Jonasson respektive Fernando Lizardi, medan Conrad Lindberg remiserade mot Kristofer Cassel. Följden av detta blev att Mikael Helin och Per Svensson delade på ratingpriset i grupp 1, medan Kristofer Cassel ensam vann grupp 2.

I grupp 3 möttes de båda ledarna Lasse Danielsson och Anna Eriksson i ett för ratingpriset direkt avgörande parti. Den här gången drog Lasse det längsta strået och vann partiet och därmed också ratingpriset på 4,5 poäng.

I den fjärde gruppen möttes i åttonde ronden de båda ledarna Björn Alling och Olov Wilander i ett avgörande parti. Efter ett riktigt kampparti delades poängen lika när endast kung och torn återstod för båda sidor (se partiavdelningen). I sista ronden ställdes de mot hårt motstånd, vilket fick till följd att båda delade på ratingpriset med 3,5 poäng.

I skuggan av dessa pristagare imponerade Kristian Friebe och Mats Karlsson. Mats, som begick tävlingsdebut i och med LM, spelade upp flera bra ställningar men lyckades inte riktigt knyta till säcken. Med lite mer tävlingsrutin blir han dock att räkna med i framtiden. Kristian anlägger sina partier mycket väl och med sin positionella förståelse kommer han att börja klättra i ratinglistan inom kort. Hans parti mot Mikael Helin fick dock en annorlunda prägel. Partiet svängde en hel del, bland annat försökte de omväxlande sätta varandra matt på h-linjen! Slutresultatet blev efter mycket hård kamp remi, men partiet är trots det värt en genomspelning (se partiavdelningen).

Primitivt snäckspel

LM 1991

	Rating	1	2	3	4	5	6	7	8	9	10		Σ	
1. Tony Herrström	2223	•	=	1	1	1	1	1				(+3/3)	8,5	
2. Hans Jonsson	2380	=	•	1	1	=		1				(+4/4)	8	
3. Fredrik Mella	2110	0	0	•	1			1	1			(+4/4)	7	
4. Paul Andersson	1999	0	0	0	•					1	1	(+4/4)	6	48,5
5. Robert Hellewell	1982	0	=			•		0			1	(+4,5/5)	6	45
6. Fredrik Gustafsson	2161	0					•		1		0	(+5/6)	6	43,5
7. Robert Ericsson	2064	0	0	0		1		•		=		(+4/4)	5,5	49
8. Torvald Larsson	1919			0			0		•	1		(+4,5/6)	5,5	41,5
9. Per Svensson	1666				0			=	0	•		(+5/6)	5,5	41
10. Mikael Helin	1768				0	0	1				•	(+4,5/6)	5,5	39

Av Per Vernersson

Seniorklassen

DM

Årets upplaga av DM spelades över sju ronder, varav de fyra första avgjordes i Norrköping 9-10 mars och de tre avslutande i Motala 6-7 april. Mycket har sagts om spelformen (att ta två helger i anspråk) och deltagandet. Årets upplaga får snarast räknas som ett mellanår då uppslutningen återigen lämnade mer att önska. Deltagandet från LASS bestod i seniorgruppen av Ingela Eriksson, Jimmy Friebe, Tony Herrström och Per Vernersson. I juniorgruppen svarade Kristofer Cassel och Anna Eriksson för representationen.

I seniorgruppen exploderade ett par minor redan i första ronden. Ingela Eriksson bankade ingen mindre än Magnus Fäldt (I andra ronden gjorde sig MF skyldig till ett fingerfel och var därefter i det närmaste avsågad från toppstriden). Roger Larsson åkte på en mattsättning mot Yashar Ghayor. Jimmy Friebe som väl ställt upp i seniorgruppen av träningsskäl (nyttigt!) inledde dessvärre med "en lång rockad" i rondprotokollet. Med tanke på att han var lågrankad är inte detta någon katastrof, utan värdefulla lärdomar inför framtiden (exempelvis vad eftersatt utveckling kan leda till). Tony inledde med en tursam vinst mot Rikard Axelsson, följt av två lättare inför det tidiga "finalmötet" som ägde rum i fjärde ronden mot Per Vernersson som också stod på tre poäng. Det blev ett skarpt parti där Tony spelade lite inexakt som svart i ett kungsindiskt parti, varefter jag tog vara på mina chanser och fick revansch för förlusten i KM i höstas.

Per Thorén som skulle kunna utgöra ett farligt hot mot en LASS vinst i DM, förlorade i tredje ronden mot mig och i fjärde ronden mot "Kamratige" Paul Andersson. Därefter var läget "förkylt" och detta anmäldes inför femte ronden varför PT slutade på två poäng.

I de tre avslutande rondema hände det att Per V efter en remi mot "återhämtade" Magnus Fäldt slutade på 6,5 poäng. Partiet i sista ronden mot 08:as mycket lovande junior Tomas Karlsson förlöpte dock inte helt felfritt (se partiavdelningen).

Tony slutade på andra plats efter en snöplig förlust mot Magnus Fäldt i sista ronden. Ingela skrapade till slut ihop 2,5 poäng. Detta är kanske lite i underkant, men hon bevisade i denna turnering att ingen går säker när man sätter sig på andra sidan brädet.

Senior-DM

1. Per Vernersson, LASS	6,5 / 7	
2. Tony Herrström, LASS	5	
3. Magnus Fäldt, Schack 08	4,5	(25,0)
4. Per Ahlström, Motala SS	4,5	(23,5)
14. Ingela Eriksson, LASS	2,5	
16. Jimmy Friebe, LASS	1	
(18 deltagare)		

Av Kristofer Cassel

1991

Juniorklassen

Junior-DM spelades i år i Norrköping 9-10 mars och i Motala 6-7 april. Som vanligt ställde många av de bästa juniorerna upp i seniorklassen, så startfältet i juniorklassen blev inte speciellt starkt (tre spelare över 1600).

Min första dag blev inte helt lyckad. Efter att ha vunnit lätt i första partiet med gamla trotjänaren Caro-Kann satte jag dam i andra partiet i en positionellt vunnen ställning som vit i kungsindiskt. Den logiska följden av detta är väl att utgå ut turneringen (den logiska följden är att ta sex raka! RR) men efter allt besvär jag lagt ner på att komma med (brev till Ingemar Eriksson etc) ville jag fortsätta lite till. Dag två blev betydligt roligare. I första partiet lärde jag min oförstående motståndare hur ett Lxh7-offer går till och i andra partiet inkasserade trotjänaren Caro-Kann ytterligare en poäng. Min motståndare tyckte i efteranalysen att han stod sämre redan efter tre drag (1. e4 c6 2. d4 d5 3. e5 Lf5). Han undrade därtill om det var något fel att slå på d5 i drag tre och jag fick motvilligt erkänna att vit nog kan göra det utan att bli mattsatt direkt.

Efter de fyra första ronderna i Norrköping fanns det två spelare på 3,5 poäng: Mende Dimowski, Schack 08 och Tomas Lövgren, Kolmården. Jag och Niklas Eriksson, Kolmården hade parkerat bakom med tre poäng.

Några veckor senare var det dags för rond 5-7 att avgöras i metropolen Motala. Min förberedelse bestod i fyra timmars sömn (02.30-06.30) samt 1,5 liter Coca-Cola. I första partiet mötte jag Mende Dimowski. Jag lyckades hålla remi som vit med bättre ställning (se partiavdelningen). I andra partiet hade jag svart mot Tomas Lövgren som på morgonen hade sysslat med preparering av Caro-Kann-varianter. Han måste dock ha förväxlat kungen och damen för han drog iväg dambonden två steg. Jag spelade något tarraschliknande och hamnade efter några drag i en dålig ställning helt utan komp för den isolerade d- bonden och med en usel så kallad "kulak"- löpare. Snart kom ett remianbud som jag hårdnackat avböjde. Efter ytterligare några drag hade jag kommit klart sämre och jag började svettas en del. Då kom ytterligare ett remianbud som jag kände mig tvungen att acceptera med en klart sämre ställning. "Jag var inställd på remi" var Tomas kommentar efteråt, och den gynnade också honom i turneringsläget. Vi stod nu inför sista ronden och han låg en halv poäng före mig. Han spelade dock remi medan jag vann mot Jesper Antonsson sedan denne satt kvalitet och bonde i ett drag. Segrade gjorde Mende Dimowski, Schack 08, som i sista ronden slog Andreas Andersson, Allians, som inte riktigt nådde upp till sin normala spelstyrka. Jag lyckades skrapa ihop 5 poäng vilket räckte till en tredelad andraplats som blev en tredjeplats efter att kvalitetspoängen räknats ut. Ytterligare en LASSare var med i turneringen, nämligen Anna Eriksson som gjorde en mycket bra insats bland sina äldre medspelare. Hon kom till exempel före högstrankade Andreas Andersson, Allians.

Junior-DM

1.	Mende Dimowski, Schack 08	5,5	
2.	Tomas Lövgren, Kolmården	5	(27,5)
3.	Kristofer Cassel, LASS	5	(26,0)
4.	Niklas Eriksson, Kolmården	5	(25,5)
7.	Anna Eriksson, LASS	4	
	osv		

Med väldiga vingar av sång

En essay om Frans G. Bengtsson

Av Bo Sjögren

Jag har länge tänkt skriva en serie artiklar i LASS-meddelande på temat "Schack och Litteratur" och har i detta syfte samlat material under en följd av år. En del har jag redan använt i Corren, men det mesta har lagts i någon av artikelförfattarens många och osorterade högar.

Att börja med Frans G. Bengtsson är logiskt av flera anledningar: Han var en schackspelare med icke föraktlig spelstyrka; Han skrev om schack och schackspelare; Han var en intressant personlighet; och vill man ha en anknytning till LASS kan man, med lite god vilja, hitta även en sådan: Ex-LASSaren Jörgen Abrahamsson bor på Ribbingsfors gård, just precis samma gård där FGB levde de sista femton åren av sitt liv.

Eftersom denna artikel hotat att svämma över alla bräddar har jag delat upp den på två delar. I den första kommer jag att koncentrera mig på författaren, och i den andra schackspelaren, Frans Gunnar Bengtsson.

Författaren F.G. Bengtsson

Frans G. Bengtssons produktion är rikhaltig och mångskiftande, men hans berömmelse beror till stor del på ett enda verk: *Röde Orm*. Berättelsen om Orm Tostesson, som blir vänsterhänt på grund av han under en lång tid som slav på ett galärskepp tvingats ro en vänsteråra, har roat och fascinerat flera generationer svenskar och är fortfarande i högsta grad levande; Så sent som i höstas spelades *Röde Orm* som radioteater med bl a Hasse Alfredsson som berättare. Kanske mer överraskande är Orms popularitet i utlandet. *Röde Orm* har blivit översatt till de flesta kulturspråk; Senast i raden var japanska, och en översättning till vietnamesiska lär vara på gång.

Även om Röde Orm aldrig sett dagens ljus skulle Frans G. Bengtsson ha varit ett aktat namn i litterära kretsar. Han räknas nämligen som en av de allra största essayisterna i Sverige; För många är begreppet essayist nästan synonymt med Frans G. Bengtsson. Motiven hämtade han företrädesvis från litteraturen och/eller historien, men han skrev också om fotbollsskribenten som, p g a akut personalbrist, blev satt att referera Shakespeardramat Othello (Som en motvikt skrev FGB senare en essay där han beskrev en brottningsmatch som ett konstverk!). Det är i essayerna som FGBs stil kommer bäst till sin rätt: Sirlig, pompös, omständlig, men alltid med en spefull glimt i ögonvrån.

Om *Röde Orm* var en "historisk Roman" kan man nog säga att biografin om Karl XII var en "Historisk roman". Jag har inte läst boken själv, men Sven Delblanc (i *Författarnas LitteraturHistoria*) påstår att FGB, liksom de historiker som han beundrade mest (t ex Caryle, Macaulay och Plutarchos), satte läsbarheten och stilen i första hand; FGB ville skapa ett epos med historiskt motiv, inte en vetenskaplig avhandling.

Blygsamhet besvärade inte författaren Bengtsson, särskilt inte poeten Bengtsson. Han lär (enligt Sven Stolpe) en gång ha yttrat att "Det finns bara sex bra sonetter på svenska. En av dem har faktiskt greve Snoilsky fått ihop". Bland de mest kända av FGBs dikter märks "Balladen om den franske kungens spelemän" och "Kung Karls värja". Dessa, liksom nästan hela hans poetiska produktion, har väl numera hamnat i litteraturhistoriens malpåsar. Det är emellertid intressant att konstatera att redan hans samtid fann dikterna alltför formella, livlösa och akademiska. I essayen "Hur jag blev skribent" beskriver han hur en "realistisk kritiker" från dessa dikter dragit slutsatsen att han (dvs FGB) var en "ung poet av sorgligt hyperestetisk och verklighetsfrämmande läggning, en lärd ung man som tydligen aldrig varit i kontakt med realiteter utan endast drömt i sköna bibliotek". I själva verket förhöll det sig så att Frans under denna tid jobbade som ladugårdsförman; Många dikter, med historiska och högstämda motiv, kom till i nattens lugn under stillsam väntan på att en ko skulle kalva. Motivvalet förklarar han med att han tyckte om historiska figurer, och att "... kor och kalvar och mig själv hade jag fullt upp av från morgon till kväll, utan nämnvärt begär att idissla dessa ting i vers." Detta är naturligtvis en pik åt de s k proletärförfattarna, vars verk han inte skattade särskilt högt.

„Det finns bara sex bra sonetter på svenska. En av dem har faktiskt greve Snoilsky fått ihop„

För att fullständiga bilden av Frans G. Bengtssons författarskap bör man också nämna att han medverkade med artiklar i Svensk Uppslagsbok. (Dessa har nyligen utgivits i en separat volym av FGB-sällskapet.) Oftast blev han anmodad att skriva om författare och företeelser som låg hans egen smak nära, t ex Byron och sonetter, men i åtminstone ett fall "avrättade" han ett uppslagsord: "Dadaism". Den vänligaste meningen i den korta notisen löd: "Den synes nu ha sett sina bästa dagar".

Romanförfattare, essayist, historiker, poet: Titlarna är många och varierande. Egentligen är de missvisande; Frans G. Bengtsson hade en egen, och mycket personlig, stil, oavsett vilken etikett man valde att klistra på något enskilt verk. Han var alltid noggrann med sitt ordval och mån om att framställningen skulle ha tyngd och elegans. Han var en av de sista förespråkarna för verbens pluralformer (voro, äro osv) och en mästare i interpunktionens svåra konst; Hans kärlek till semikolonet är vida omvittnat. Man kan utan vidare utnämna honom till "en av sin tids största svenska prosakonstnärer" (Olle Holmberg).

Myten F.G. Bengtsson

Det är naturligt att det kring en så färgstark personlighet som FGB uppstår en rik flora av anekdoter och historier. Många av dem avvisas av biografer och litteraturhistoriker som helt osanna; Denna är ganska säkert bland dem:

I Frans G. Bengtssons fil kand-examen ingick engelska som ett av ämnena och kandidat Bengtsson lär ha klarat sig med ett nödrop. Det var inte det att han kunde ämnet illa; Hans ordförråd var häpnadsväckande stort. Det som han så när kommit att stupa på var uttalet. Frans' lärare under gymnasiet tillhörde den gamla skolan, som inte lade någon vikt vid uttalet, och examinatorn hade svårt att acceptera kandidatens nordvästskånska brytning.

Enligt legenden fick FGB en sista chans; Högläsning ur Hamlet, Akt III, Scen 1. Frans

börjar genast mässa blankvers med hög röst och obegriplig dialekt; **UTAN** att öppna boken.

Märkbart blekare bad lektorn i engelska om en översättning, varpå FGB svarade:

- "Ska det vara Hagbergs, Hallströms eller min egen?" och utan att vänta på svar drog han sin egen, naturligtvis på flytande blankvers.

En annan historia, som nog tyvärr också måste räknas in bland de osannolikare, tilldrar sig under hans första skolår. Skolläraren skall, enligt historien, ha läst upp en dikt av Carl Snoilsky, "Vita frun", och därefter frågat klassen om de kom ihåg någon detalj i dikten. Lille Frans reser sig upp och deklamerar dikten, felfritt, från början till slut. (För den i greve Snoilskys dikter mindre bevandrade läsaren må här omtalas, att sagda verk omfattar 36 verser, vardera innehållande 8 rader.)

"Morphy var alltför överlägsen, det är hans fel i tanklösa bedömares ögon,,

Att Frans G. Bengtsson verkligen hade ett fantastiskt minne och en stor lärdom råder det dock inget tvivel om. Hans son och dennes lekkamrater brukade välja ut en bok på måfå ur FGBs bokhyllor, skriva av ett stycke, ställa tillbaka boken, söka upp författaren och sedan mäta hur lång tid det tog för honom att återfinna det avskrivna stycket; Sällan dröjde det längre än en minut.

I *Den lustgård som jag minns* berättar FGB om sina första år. Bl a påpekar han att han lärde sig läsa mycket sent. I stället lät han sin mor läsa upp läxan två gånger; därmed kunde han den utantill. "Först längre fram, när vi skulle börja skriva bokstäver, tvangs jag att bli en smula bekant med den sortens ting."

Vissa myter är ganska lätta att punktera. Själv talade FGB gärna om hur lat han var ("Min arbetsinsats består i att på eftermiddagen stryka över ett kommatecken jag satt dit på morgonen."), men den förmenta lättjan rimmar illa med både hans litterära produktion och hans litterära konsumtion. Vid sin död lär han ha haft 118 bokhyllor; (Jfr gärna anekdoten ovan!). En annan, mer efterhängsen, myt handlar om hans intresse för krigiska ting. Snart sagt alla källor är emellertid ense om att FGB sökte efter heroiska och romantiska, eller också groteska och burleska, drag i sina krigsskildringar; Det själlösa dödandet, som det bedrevs under 1:a världskriget, betraktade han med avsmak. I början av det andra världskriget skrev han en bitter artikel om "Att vara neutral", som dikuterade moral och "realpolitik". Enligt uppgift var en fortsättning på krönikan om Karl XII planerad; Denna skulle handla om Karl X Gustaf. I sista stund drog sig FGB ur projektet med motiveringen att han inte kunde skriva om någon som startade blixtkrig mot Polen och invaderade Danmark just då.

Den del av myten som synes vara bäst belagd är hans oratoriska förmåga. Han kunde citera långa stycken utantill och utan synbar möda sätta samman lärda föredrag om snart sagt alla existerande ämnen. Både Erik Lundin och Gideon Ståhlberg har vittnat om hans omfattande kunskaper om schack i allmänhet och kungsgambit i synnerhet. En annan källa berättar om FGBs raffinerade hämnd på ett sällskap vars samtalsämnen inte intresserade honom: Han beskrev truppfördelningen inför slaget vid Lützen, ned till varje liten tropp!

Schackskribenten F.G. Bengtsson

Jag sysslade i åratal uteslutande med schack (ehuru det i det längsta hette att jag studerade vid universitetet); jag spelade schack, läste schack, drömde schack, hade huvudet fullt av spelöppningar, varianter och mästarpartier, kunde räkna upp varje pristagare i alla internationella turneringar från 1851 och ansåg världsmästaren doktor Emanuel Lasker såsom den tyska kulturens förnämsta blomma efter Schopenhauer.

Ovanstående stycke är hämtat ur FGBs mig veterligt enda essay om schack: *Schackspelare*, ingående i samlingen *Sällskap för en eremit*. I denna blandar han i sin typiska, av lärdom fyllda, stil anekdoter och fakta till en mycket smakfull anrättning. En av hemligheterna bakom FGBs stil är att hans personliga inställning tillåts att, ehuru diskret, inverka på framställningen; på så sätt undviker han faran att verka skolmästaraktig. Denna subjektiva syn på fakta kommer här främst i dagen då han porträtterar Morphy och Steinitz. Morphy är hjälten, idolen, symbolen för de goda makterna inom schackspelet. I ett brev till Erik Lundin (daterat 28/12 1948) kommenterar han en artikel i TfS av Mieses:

> *Bara att han inte om Morphy vill säga som sanningen är, förargar mig en smula: nämligen att Morphy på en vecka skulle lära sig allt som tillkommit i schack efter hans tid och därefter vara nutida stormästare lika överlägsen som han var mot sin tids. Morphy var alltför överlägsen, det är hans fel i tanklösa bedömares ögon.*

Steinitz, däremot, bestås (i ovan nämnda essay) en betydligt mindre positiv karakteristik:

> *Steinitz, som höll världsmästerskapet tills han på sin ålders dagar slogs av Lasker år 1894, är Morphys motsats i allt; i hans partier möter man en antikonstnärlig, mödosamt grubblande, stönande och materialistiskt inställd ande. Han bildade skola med sin filosofi att allt till slut kommer an på att skaffa sig den bättre bondeställningen för slutspelet: en solid filosofi men en smula ledsam.*

Här framträder den för FGB typiska vinklingen: Det han säger är till viss del sant; Steinitz brukar räknas som det positionella spelets fader. Men han underlåter att nämna att Steinitz inte alltid levde som han lärde och att han hade en fantastisk kombinationsförmåga när tillfälle bjöds (Av denna anledning förärades han smeknamnet "Österrikes Morphy", ett faktum som FGB nogsamt utelämnar i sin beskrivning!). Följande kombination tillhör de verkligt klassiska i schackhistorien:

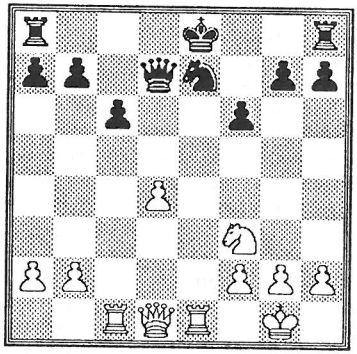

Steinitz - von Bardeleben

17. d5!

Vit offrar en bonde för att öka aktiviteten hos de egna pjäserna; I synnerhet kan Sf3 via d4 nu ingripa i spelet.

17. - cxd5 18. Sd4 Kf7 19. Se6 Thc8 20. Dg4 g6 21. Sg5+ Ke8 22. Txe7+!! Kf8

Tornet kan inte slås p g a (22. - Kxe7) 23. Te1+ Kd6 24. Db4+ Kc7 25. Se6+. Nu däremot står **samtliga** vita pjäser i slag, och svart hotar dessutom matt i ett drag. Men Steinitz har räknat läääängt!

23. Tf7+ Kg8 24. Tg7+ Uppgivet

Svart insåg att kungen hamnat i ett oundvikligt mattnät. En huvudvariant kan se ut så här: 24. - Kh8 25. Txh7+ Kg8 26. Tg7+ Kh8 27. Dh4+ Kxg7 28. Dh7+ Kf8 29. Dh8+ Ke7 30. Dg7+ Ke8 31. Dg8+ Ke7 32. Df7+ Kd8 33. Df8+ De8 34. Sf7+ Kd7 35. Dd6 matt. "Antikonstnärligt"?? "Materialistiskt inställd ande"??

Det är intressant att se hur FGBs syn på Steinitz anammats av läsarna. Ståhlberg skrev i minnesboken att "nutidens experter är nog ganska ense om att Steinitz tidigare varit mycket överskattad". Sant; men kanske stämmer det ännu mer in på Morphy.

På sidan 231 i Sven Fagerbergs *Bronshästarna*, en bok som jag hoppas få tid och anledning att återkomma till i en senare artikel, finns ännu ett exempel på FGBs inflytande. Om Steinitz heter det där att "Han var inte särskilt framstående i konsten att kombinera, ...". FGB och SF har verkligen anspråk!

Det är bara naturligt att en man med FGBs kunskaper ofta gavs i uppdrag att recensera nyutkomna böcker i de mest skiftande ämnen, och även i övrigt kretsar hans essäer ofta kring någon bok som fångat hans intresse. Nästan alltid följer han samma schema: Först en upptakt, som efter diverse snirkliga omvägar leder fram till huvudtemat (Det är visserligen pinsamt att påpeka sådant, men min inledning till artikeln "Enköping Open" i LASS-meddelande 3/90 är ett försök att efterapa FGBs stil.), därefter behandlas detta med många personliga kommentarer, detaljerad kritik och belysande sidoutflykter, för att så småningom leda fram till ett slut, oftast med en stillsamt ironisk poäng. "Ett storverk om ord" i *Sällskap för en eremit* är ett typiskt exempel.

Jag känner till två recensioner av FGB behandlande schackböcker. En av dem tar upp TfS' svenska upplaga av *Rubinstein vinner* av Hans Kmoch. Bland annat omtalar han att boken skrevs omkring 1933 sedan det framkommit att Rubinstein då levde i stor nöd; Avkastningen från försäljningen av boken gick till den nödställde. Jag läste för ett tag sedan i "Inside Chess" att Kmoch dog helt utblottad i New York 1973, efter att bland annat skickat en desperat bön om hjälp till stadens borgmästare. Ibland efterlämnar ödets ironi en bitter smak i munnen.

Den andra artikeln är betitlad "Skönhetspartier" och skrevs till TfS' 50-års jubileum 1944. Boken han hämtar materialet till artikeln ur heter *Les Prix de Beauté aux échecs* och finns, trots att artikeln börjar "Jag är den lycklige ägaren till ..." **inte** i Kungliga Bibliotekets samling av F.G. Bengtssons schackböcker. Denna samling gör ett blekt intryck, och det är min bestämda uppfattning att den inte farit särskilt väl av att ha gått genom Stockholms Schackförbunds händer.

Som ett litet smakprov på FGB i den något ovanliga rollen som partikommentator saxar jag ett parti mellan Bird och Mason från 1876:

På grund av kombinationernas virrvarr borde det vara försett med många och grundliga anmärkningar, men jag är tyvärr inte rätte mannen att åstadkomma sådana; tidskriftens egen redaktör skulle behövas för den saken, gissar jag. De anmärkningar, med vilka bokens författare försett detta parti, kunde varit bättre; han har, här och på andra ställen, en märkbar tendens att i sina analyser förbise även sådana ting som matt i ett drag, vilket verkar smått oroande. Intet ont sagt därmed; och jag skyndar mig att tillägga att flertalet av bokens partier äro glosserade av kompetenta förmågor.

Vit: Bird. Svart: Mason
1. e4 e6 2. d4 d5 3. Sc3 Sf6 4. exd5 exd5 5. Sf3 Ld6 6. Ld3 0-0 (Den för sin tråkighet och tamhet bekanta normalvarianten.) **7. 0-0 h6 8. Te1 Sc6 9. Sb5 Lb4** (Mindre lyckat.) **10. c3 La5 11. Sa3 Lg4** (Mason tar saken ganska nonchalant, kanske i övertygelsen att denna öppning måste resultera i remi.) **12. Sc2 Dd7 13. b4 Lb6 14. h3 Lh5 15. Se3 Tfe8 16. b5 Se7 17. g4 Lg6 18. Se5 Dc8 19. a4 c6 20. bxc6 bxc6 21. La3 Se4 22. Dc2 Sg5 23. Lxe7 Txe7 24. Lxg6 fxg6 25. Dxg6 Sxh3+ 26. Kh2 Sf4 27. Df5 Se6 28. Sg2 Dc7 29. a5** (Det börjar märkas att Bird är i form.) **29. - Lxa5 30. Txa5** (Ser ut som en felkombination, ty på Dxa5 duger ju inte Sxc6. Men Sg6 duger.) **30. - Tf8 31. Ta6** (Bird ger damen för torn och löpare, och därmed börjar hästuppvisningen på allvar.) **31. - Txf5 32. gxf5 Sd8 33. Sf4 Dc8 34. Sfg6 Te8**

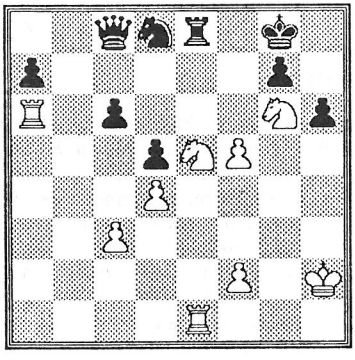

35. Sxc6 (Troligen ganska oväntat för motståndaren. Den ärade läsaren kan här och vid de närmast föregående dragen roa sig med analyser en stund.) **35. - Dc7+ 36. Sce5 Dxc3 37. Te3 Dd2** (Inte genast Dxd4 för Sc6.) **38. Kg2 Dxd4 39. f6 gxf5 40. Txf6 Se6 41. Tg3 Sg5 42. Sg4 Kg7 43. Sf4** (Springarnas livaktighet förblir ominskad. Om nu Dxf6, så Sh5+.) **43. - De4+ 44. Kh2 Sh7** (Sf3+ går ju inte.) **45. Sh5+ Kh8 46. Txh6 Dc2 47. Shf6 Te7 48. Kg2 d4** (Därmed pareras det nätta hotet Txh7 Txh7 Sh6.) **49. Se5 Dc8 50. Sg6+ Kg7 51. Sxe7+ Kxh6 52. Tg6 matt.** Springarna äro med till slutet.

Även om FGB i de flesta fallen brukade sin formuleringskonst för att lyfta fram positiva drag i de ämnen han behandlade, kunde han vara dräpande ironisk mot företeelser som han ansåg värda att bekämpa. I sitt förord till Ståhlbergs bok *Schack och schackmästare* är det nyhetsbevakningen av schacksporten som råkar ut för hans vrede:

När jag skriver detta kommer jag just från radioapparaten, ett instrument som jag eljest utan klagan håller mig borta ifrån, där jag lyssnat till nyheter från den stora turneringen i Budapest. Det bör i dag ha varit en måndagsmorgon präglad av osedvanlig intellektuell pigghet på Radiotjänst; ty efter flera dagars tystnad orkade man verkligen med en nyhet från Budapest, nämligen att Ståhlberg efter tolfte ronden fortfarande ligger jämsides med Heller på första plats. Ingenting om de närmast föregående ronderna; dödens tystnad över de andra sexton deltagarnas placering, däribland världsmästarens; och lyssnaren genomströmmas av en lugn förvissning att om Ståhlberg nu skulle falla tillbaka till tredje plats, kommer alla radionyheter om honom att totalt upphöra. Tacka vet man då en sådan sak som t ex ishockey, där man bultar varandra i skallen på det mest intressanta sätt, kanske rentav hörbart i radio om det vill sig verkligt väl. Schack är ju däremot ett outhärdligt elände: ingen dramatik, ingenting som händer: aldrig en deltagare som med ett skutt över spelbordet tar strupgrepp på motståndaren eller med en kraftfull backhammer bringar partiet till ett lyckligt slut.

Trots schackmagasinet tycker jag kritiken står sig även i dag, i synnerhet om man utsträcker den att gälla vissa dagstidningars i distriktet schackbevakning.

Slutligen några rader där Frans G. Bengtsson visar sig från sin filosofiska sida. Det kan vara värt att lägga dem på minnet för att ha som argument nästa gång någon ickeschackspelare frågar varför man slösar tid på något så onyttigt som schack:

När allt kommer omkring, är det tänkbart att sysslandet med schack trots allt kan vara av en viss nytta, på grund av ett par lärdomar som det spelet skänker. Man kan inte svindla sig till resultat i schack: bluff på brädet lyckas sällan, när det är frågan om allvar, och man kan inte vinna ett enda parti genom att springa i korridorer och hålla sig väl med inflytelserikt folk: man måste spela bättre än motståndaren, det är allt. Och det tjänar inte mycket till att försöka bortförklara misslyckanden, feldrag och nederlag: det är ens eget fel, man har sig själv att skylla: man får försöka spela bättre nästa gång. Endast nybörjaren råkar i märkbart misshumör inför ett förlorat parti och vill kanske ibland gärna kasta kontrollklocka eller kaffekanna i huvudet på den lycklige motståndaren, som så försmädligt fångat honom i en fälla; men den mera erfarne vänder sin missnöjdhet och sin kritik uteslutande mot sig själv. Det kan ha sin betydelse att förvärva något av en sådan inställning också gentemot ting som inte ha med schack att göra.

LAGMATCHER 1990 - 91

Allsvenskan och Östgötaserien

LASS I (div 1)

Rond 1: Skara SS - LASS I 4 - 4

Lars-Göran Eklund (2354) - Per Vernersson (2364)	0 - 1
Hans Friberg (2296) - Pavel Lacko (2270)	0 - 1
Göran Andersson (2279) - Bo Sjögren (2202)	1 - 0
Niclas Cederqvist (2233) - Tony Herrström (2138)	remi
Jan Persson (2120) - Fredrik Nordlund (2135)	remi
Rickard Dahlström (2103) - Jörgen Fransson (2131)	remi
Oliver Sättenbarh (2006) - Robert Ericsson (2127)	1 - 0
Fredrik Kjellqvist (1974) - Ingvar Carlsson (2082)	remi

Rond 2: LASS I - SK Rockaden II 5.5 - 2.5

Per Vernersson (2364) - Jonas Sandborn (2185)	remi
Pavel Lacko (2270) - Olle Wademark (2163)	1 - 0
Tony Herrström (2138) - Thore Ånqvist (2102)	1 - 0
Fredrik Nordlund (2135) - Lennart Ömmarker (2067)	remi
Jörgen Fransson (2131) - Kurt Savegren (2057)	0 - 1
Robert Ericsson (2127) - Tony Hanoman (2044)	1 - 0
Ingvar Carlsson (2082) - Erik Hedman (1900)	1 - 0
Claes Eriksson (2003) - Peter Silins (1882)	remi

Rond 3: Uppsala ASS - LASS I 4.5 - 3.5

Jan Johansson (2498) - Per Vernersson (2364)	0 - 1
Börje Jansson (2367) - Pavel Lacko (2270)	remi
Thorstein Thorsteinsson (2364) - Bo Sjögren (2202)	remi
Thomas Marttala (2324) - Tony Herrström (2138)	0 - 1
Anders Larsson (2313) - Fredrik Nordlund (2135)	1 - 0
Torbjörn Glimbrandt (2312) - Robert Ericsson (2127)	remi
Steffen Lamm (2300) - Ingvar Carlsson (2082)	1 - 0
Lars Holmstrand (2278) - Björn Alenfalk (2064)	1 - 0

Rond 4: LASS I - Västerås Östra SK 4 - 4

Per Vernersson (2364) - Anders Eriksson (2293)	remi
Pavel Lacko (2270) - Rolf Bergström (2273)	0 - 1
Bo Sjögren (2202) - André Nilsson (2196)	1 - 0
Tony Herrström (2138) - Johan Eriksson (2184)	0 - 1
Fredrik Nordlund (2135) - Peter Nilsson (2160)	0 - 1
Jörgen Fransson (2131) - Ulf Sjödell (2080)	1 - 0
Robert Ericsson (2127) - HG Andersson (2075)	remi
Ingvar Carlsson (2082) - Zeljko Kostelac (2052)	1 - 0

Rond 5: Örebro SS - LASS I 4.5 - 3.5

Thomas Enqvist (2441) - Per Vernersson (2348)	1 - 0
Peter Fransson (2365) - Pavel Lacko (2249)	1 - 0
Curt Gruvæus (2334) - Tony Herrström (2223)	0 - 1
Jan-Olov Lind (2285) - Bo Sjögren (2214)	0 - 1
Morgan Lundqvist (2111) - Viktoria Johansson (2131)	0 - 1
Susanne Berg (2097) - Ingvar Carlsson (2127)	1 - 0
Per Sundelius (2086) - Jörgen Fransson (2114)	remi
Rolf Göransson (1983) - Björn Alenfalk (2077)	1 - 0

Rond 6: LASS I - Farsta SK 4.5 - 3.5

Per Vernersson (2348) - Ingemar Kristiansson (2233)	remi
Pavel Lacko (2249) - Björn Jäderberg (2210)	remi
Tony Herrström (2223) - Stefan Bäcklin (2146)	1 - 0
Bo Sjögren (2214) - Gunnar Hedin (2137)	remi
Viktoria Johansson (2131) - Sven Lindeman (2121)	remi
Ingvar Carlsson (2127) - Kent Gramer (2073)	0 - 1
Jörgen Fransson (2114) - Tor Jäderberg (2049)	1 - 0
Fredrik Nordlund (2097) - Stefan Engström (2037)	remi

Rond 7: SS Luleå - LASS I 7.5 - 0.5

Kurt Setterqvist (2367) - Per Vernersson (2348)	1 - 0
Matti Piuva (2251) - Tony Herrström (2223)	1 - 0
Kaj Engström (2277) - Bo Sjögren (2214)	remi
Gunnar Pousette (2139) - Ingvar Carlsson (2127)	1 - 0
Tomas Hortin (2163) - Pavel Nicklasson (1892)	1 - 0
Fredrik Mella (2110) - Anders Jonsson (1793)	1 - 0
Roland Eriksson (2012) - Per-Ove Jakobsson (1787)	1 - 0
N N - wo	1 - 0

LASS II (div 3)

Rond 1: LASS II - SA Fenix Borås 5.5 - 2.5

Björn Alenfalk (2064) - Björn Frithiof (2151)	1 - 0
Viktoria Johansson (2030) - Ragnar Uhlin (2030)	1 - 0
Stephan Norrman (2024) - Gunnar Thunberg (1970)	remi
Claes Eriksson (2003) - Claes Severinsson (1907)	0 - 1
Tom Axelsson (1999) - Kjell Carlander (1876)	1 - 0
Ove Nyhlén (1984) - Håkan Knutsson (1872)	0 - 1
Hans-Åke Cedersund (1951) - Hannu Teikari (1898)	0 - 1
Robert Hellewell (1901) - Dan Ljungström (1859)	1 - 0

Rond 2: Hultsfreds SK - LASS II 2.5 - 5.5

Pierre Fogel (1962) - Tom Axelsson (1999)	0 - 1
Nils Erlandsson (1854) - Ove Nyhlén (1984)	remi
Kent-Åke Sköld (1837) - Hans-Åke Cedersund (1951)	0 - 1
Fabian Beijer (1830) - Robert Hellewell (1901)	remi
Daniel Sjöberg (1737) - Michael Carlsson (1897)	remi
Anders Frost (1659) - Markus Degerheim (1893)	1 - 0
Tomie Ström (1576) - Torvald Larsson (1877)	0 - 1
Jerry Svensson (1464) - Bengt Hermansson (1807)	0 - 1

Rond 3: LASS II - Jönköpings SS II 5 - 3

Viktoria Johansson (2030) - Thomas Berg (1885)	0 - 1
Stephan Norrman (2024) - Björn Johnson (1867)	1 - 0
Claes Eriksson (2003) - Mats Nystrand (1855)	remi
Tom Axelsson (1999) - Petar Pavlov (1805)	1 - 0
Ove Nyhlén (1984) - Sixten Andersson (1783)	remi
Åke Svensson (1975) - Olof Ejermo (1735)	0 - 1
Hans-Åke Cedersund (1951) - Mats Johansson (1685)	1 - 0
Robert Hellewell (1901) - Ingemar Nystrand (1650)	1 - 0

Rond 4: Västerviks ASK - LASS II 4 - 4

Erik Elenius (2071) - Claes Eriksson (2003)	0 - 1
Mårten Rydell (2056) - Tom Axelsson (1999)	1 - 0
Mats Harrén (2015) - Hans-Åke Cedersund (1951)	remi
Håkan Stemlund (1929) - Robert Hellewell (1901)	remi
Sten Broddefalk (1904) - Michael Carlsson (1897)	remi
Mats Blomqvist (1863) - Tommi Saukkoriipi (1869)	remi
Lars E Larsson (1853) - Bengt Hermansson (1807)	0 - 1
N N - wo	1 - 0

Rond 5: LASS II - Jönköpings SS 2.5 - 5.5

Fredrik Nordlund (2097) - Hans Ek (2225)	remi
Robert Ericsson (2064) - Ulf Johansson (2072)	1 - 0
Tom Axelsson (1994) - Anders Öhman (2075)	0 - 1
Hans-Åke Cedersund (1991) - Robert Andersson (1999)	0 - 1
Robert Hellewell (1982) - Weine Nilsson (1989)	0 - 1
Claes Eriksson (1976) - Björn Johnson (1977)	remi
Stephan Norrman (1964) - Thomas Berg (1949)	remi
Åke Svensson (1949) - Mats Nystrand (1927)	0 - 1

Rond 6: Norrköpings SS - LASS II 3 - 5

Björn Tornefjell (1984) - Robert Ericsson (2064)	0 - 1
Åke Carlsson (1880) - Tom Axelsson (1994)	0 - 1
Rikard Axelsson (1866) - Hans-Åke Cedersund (1991)	1 - 0
Raino Leppä (1829) - Robert Hellewell (1982)	1 - 0
Mikael Helin (1768) - Stephan Norrman (1964)	1 - 0
Ingemar Zerpe (1747) - Åke Svensson (1949)	0 - 1
Bengt Bruno (1706) - Torvald Larsson (1919)	0 - 1
Magnus Gustavsson (1704) - Påvel Nicklasson (1892)	0 - 1

Rond 7: LASS II - Fristads SK 8 - 0

Fredrik Nordlund (2097) - Fredrik Andersson (1880)	1 - 0
Robert Ericsson (2064) - Max-Olof Johansson (1758)	1 - 0
Tom Axelsson (1994) - Stefan Svensson (1754)	1 - 0
Hans-Åke Cedersund (1991) - Rolf Svensson (1609)	1 - 0
Robert Hellewell (1982) - Erkki Syrjälä (1459)	1 - 0
Åke Svensson (1949) - Georg Eckerström (1385)	1 - 0
Torvald Larsson (1919) - Tobias Andersson (1365)	1 - 0
Michael Carlsson (1894) - wo	1 - 0

LASS III (div 4)

Rond 1: SS Allians III - LASS III 2.5 - 5.5

Andreas Andersson (1640) - Michael Carlsson (1897)	0 - 1
Kurt Nilsson (1573) - Markus Degerheim (1893)	1 - 0
Harry Karlsson (1565) - Björn Pettersson (1818)	remi
Mikael Andersson (1426) - Anders Jansson (1811)	0 - 1
Eje Hermansson (1425) - Bengt Hermansson (1807)	0 - 1
Sten-Olof Eliasson (1349) - Ingela Eriksson (1792)	0 - 1
Fredrik Cidmark (1207) - Arno Platau (1760)	0 - 1
Daniel Andersson (1200) - Anders Larsén (1518)	1 - 0

Rond 2: LASS III - Schack 08 III 3.5 - 4.5

Björn Pettersson (1818) - Ingemar Eriksson (1778)	0 - 1
Anders Jansson (1811) - Josef Ask (1659)	remi
Tomas Wrangenby (1769) - Yashir Shayur (1624)	remi
Mikael Sundberg (1766) - Nils Vikmäng (1586)	remi
Arno Platau (1760) - Mathias Bark (1528)	1 - 0
Åke Hellström (1718) - Tomas Tillberg (1572)	1 - 0
Conrad Lindberg (1675) - Joakim Nyander (1471)	0 - 1
Jan Lindström (1660) - Jesper Wallentin (1452)	0 - 1

Rond 3: SK Kamraterna - LASS III 1 - 7

Paul Andersson (2007) - Michael Carlsson (1897)	remi
Sture Carlsson (1805) - Tommi Saukkoriipi (1868)	remi
Örjan Moberg (1700) - Björn Pettersson (1818)	0 - 1
Peter Berg (1688) - Anders Jansson (1811)	0 - 1
Arne Karlsson (1670) - Bengt Hermansson (1807)	0 - 1
Tage Frithiofson (1636) - Ingela Eriksson (1792)	0 - 1
Thure Carlsson (1619) - Mikael Sundberg (1766)	0 - 1
Arne Ringh (1597) - Åke Hellström (1718)	0 - 1

Rond 4: LASS III - Tranås SS 7 - 1

Björn Pettersson (1818) - Imaty Maile (1828)	1 - 0
Anders Jansson (1811) - Lennart Gustavsson (1824)	1 - 0
Ingela Eriksson (1792) - Thomas Majt (1823)	1 - 0
Mikael Sundberg (1766) - Bengt Eriksson (1758)	remi
Arno Platau (1760) - Sören Björnlert (1754)	1 - 0
Göran Forslund (1740) - Gunnar Stein (1486)	remi
Åke Hellström (1718) - Algot Larsson (1456)	1 - 0
Börje Pettersson (1686) - wo	1 - 0

Rond 5: Gusums SK - LASS III 1.5 - 6.5

Lars Jönsson (1742) - Michael Carlsson (1894)	remi
Alrik Karlsson (1576) - Påvel Nicklasson (1892)	0 - 1
Agne Nilsson (1544) - Bengt Hermansson (1845)	0 - 1
Kalle Tingström (1496) - Björn Pettersson (1828)	0 - 1
Kent Carlsson (1368) - Ingela Eriksson (1810)	0 - 1
Jonny Öster (1338) - Åke Hellström (1781)	1 - 0
Rune Carlsson (1332) - Mikael Sundberg (1722)	0 - 1
Patrik Karlsson (1290) - Arno Platau (1715)	0 - 1

Rond 6: Åtvidabergs SK - LASS III 1.5 - 6.5

Svante Grynnemot (1795) - Michael Carlsson (1894)	remi
Tarmo Elken (1763) - Bengt Hermansson (1845)	remi
Tomas Elken (1588) - Björn Pettersson (1840)	remi
Lars-Åke Persson (1511) - Ingela Eriksson (1810)	0 - 1
Ingvar Gärme (1390) - Anders Jansson (1793)	0 - 1
Sture Svensson (1252) - Arno Platau (1715)	0 - 1
wo - Svante Andersson (1694)	0 - 1
wo - Chris Jordan (1492)	0 - 1

Rond 7: LASS III - Motala SS 3.5 - 4.5

Tommi Saukkonipi (1858) - Anders Moborn (2006)	0 - 1
Bengt Hermansson (1845) - Per Ahlström (1974)	1 - 0
Markus Degerheim (1840) - Juha Koivuniemi (1879)	0 - 1
Björn Pettersson (1828) - Peter Holmgren (1800)	remi
Ingela Eriksson (1810) - Bo Backman (1785)	0 - 1
Åke Hellström (1781) - Lennart Hultqvist (1733)	0 - 1
Mikael Sundberg (1722) - Fredrik Stenson (1565)	1 - 0
Arno Platau (1715) - Jesper Antonson (1537)	1 - 0

LASS IV (div 4)

Rond 1: Örebro SS II - LASS IV 4 - 4

Krister Jönsson (1896) - Mikael Sundberg (1766)	remi
Anders Sidwall (1863) - Åke Hellström (1718)	0 - 1
Lennart Johansson (1858) - Fernando Lizardi (1660)	remi
Rolf Pettersson (1831) - Chris Jordan (1634)	1 - 0
Ingvar Andersson (1714) - Philip Törner (1617)	1 - 0
Jussi Toononen (1664) - Per Svensson (1609)	0 - 1
Johan Öyan (1571) - Helena Eriksson (1539)	0 - 1
Kenneth Lindholm (1433) - Jan Carlsson (1391)	1 - 0

Rond 2: LASS IV - Västerås ÖSK IV 5.5 - 2.5

Fernando Lizardi (1660) - Sture Tykosson (1601)	1 - 0
Chris Jordan (1634) - Johan Tedbrast (1572)	0 - 1
Jonas Faresjö (1623) - Gösta Kjellström (1505)	1 - 0
Philip Törner (1617) - Roland Hudik (1474)	remi
Per Svensson (1609) - Elov Peterson (1445)	1 - 0
Erik Tholén (1562) - Erik Bäcklund (1323)	0 - 1
Helena Eriksson (1539) - wo	1 - 0
Kenneth Leander (1533) - wo	1 - 0

Rond 3: Finspångs SK II - LASS IV 5 - 3

Henrik Sköldefors (1754) - Arno Platau (1760)	0 - 1
Tomas Bensköld (1695) - Fernando Lizardi (1660)	1 - 0
Bo Görstål (1672) - Chris Jordan (1634)	1 - 0
Esko Kallio (1456) - Jonas Faresjö (1623)	0 - 1
Per-Olov Larsson (1377) - Philip Törner (1617)	1 - 0
Fredrik Gustavsson (1369) - Per Svensson (1609)	1 - 0
Daniel Zaudarhvili (1252) - Sören Andersson (1500)	0 - 1
Dag Högfors (1133) - Jan Carlsson (1391)	1 - 0

Rond 4: LASS IV - Strängnäs SS II 3.5 - 4.5

Fernando Lizardi (1660) - Roger Steen (1821)	0 - 1
Chris Jordan (1634) - Roger Finnström (1745)	0 - 1
Jonas Faresjö (1623) - Gunnar Johansson (1709)	remi
Philip Törner (1617) - Jan Gustavsson (1699)	remi
Per Svensson (1609) - Jens Strand (1697)	1 - 0
Jimmy Friebe (1578) - Ragnar Öberg (1657)	remi
Erik Tholén (1562) - Arne Steen (1617)	0 - 1
Helena Eriksson (1539) - Magnus Milby (1384)	1 - 0

Rond 5: Slottsbrons SK - LASS IV 4.5 - 3.5

Gunnar Andersson (1892) - Börje Pettersson (1697)	0 - 1
Helge Österberg (1933) - Per Svensson (1666)	1 - 0
Pontus Nordström (1849) - Sören Andersson (1617)	remi
Karl-Erik Karlsson (1857) - Philip Törner (1577)	1 - 0
Bengt Andersson (1666) - Fernando Lizardi (1564)	0 - 1
Sune Eriksson (1690) - Jimmy Friebe (1545)	1 - 0
Mats Karlsson (1665) - Erik Tholén (1484)	0 - 1
Kent Andersson (1594) - Kristian Friebe (1329)	1 - 0

Rond 6: Mariefreds SK - LASS IV 3 - 5

Stig Carlsson (2017) - Åke Hellström (1781)	1 - 0
Christian Nyström (1745) - Börje Pettersson (1697)	1 - 0
Kenneth Johansson (1590) - Jonas Faresjö (1647)	remi
Anders Nilsson (1605) - Sören Andersson (1617)	0 - 1
Aarne Hiltunen (1608) - Philip Törner (1577)	remi
Åke Edlund (1596) - Fernando Lizardi (1564)	0 - 1
Jan Rylander (1624) - Jimmy Friebe (1545)	0 - 1
José Rodrigues (1497) - Kenneth Leander (1528)	0 - 1

Rond 7: LASS IV - Ervalla SS 3.5 - 4.5

Svante Andersson (1699) - Fredrik Larsson (1936)	0 - 1
Börje Pettersson (1697) - Jörgen Gustafsson (1891)	0 - 1
Per Svensson (1666) - Ulrika Swan (1764)	0 - 1
Jonas Faresjö (1647) - Matts Karlgren (1705)	1 - 0
Sören Andersson (1617) - Mile Miskovic (1683)	0 - 1
Fernando Lizardi (1564) - Sören Mellstig (1594)	remi
Jimmy Friebe (1545) - Anders Lindkvist (1236)	1 - 0
Kenneth Leander (1528) - Lovisa Jorner (1200)	1 - 0

LASS V (Östg. kl.1)

Rond 1: Kolmårdens SK I - LASS V 4 - 1

Tomas Lövgren (1518) - Kristofer Cassel (1473)	remi
Niklas Eriksson (1456) - Lars Eriksson (1456)	remi
Fredrik Asperud (1410) - Jan Carlsson (1391)	1 - 0
Gert Dahlén (1409) - Mårten Garner (1313)	1 - 0
N N - wo	1 - 0

Rond 2: LASS V - Motala SS II 2.5 - 2.5

Anders Larsén (1518) - Jan Pettersson (1652)	0 - 1
Kristofer Cassel (1473) - K-G Nilsson (1498)	1 - 0
Lars Eriksson (1456) - Bror Sundqvist (1492)	remi
Mårten Garner (1313) - Björn Dahlström (1273)	0 - 1
Kristian Friebe (1252) - Sven Bring (1238)	1 - 0

Rond 3: Norrköpings SS II - LASS V 1 - 4

Harry Carlsson (1517) - Kenneth Leander (1533)	0 - 1
K-G Olsson (1452) - Sören Andersson (1500)	0 - 1
Mats Olofsson (1412) - Kristofer Cassel (1473)	0 - 1
Clarence Glendenberg (1400) - Lars Eriksson (1456)	1 - 0
Harald Jansson (1400) - Kristian Friebe (1252)	0 - 1

Rond 4: Skärblacka SK - LASS V 2.5 - 2.5

Åke Frisk (1642) - Kristofer Cassel (1615)	1 - 0
Kenneth Andersson (1593) - Helena Eriksson (1522)	1 - 0
Pekka Penttilä (1436) - Lars Eriksson (1440)	0 - 1
Carl Strömberg (1397) - Pontus Carlsson (1247)	0 - 1
Bengt Widholm (1397) - Mårten Garner (1227)	remi

Rond 5: LASS V - Schack 08 IV 5 - 0

Kristofer Cassel (1615) - Petter Sundström (1335)	1 - 0
Chris Jordan - Maria Pham (1311)	1 - 0
Lars Eriksson (1440) - Johannes Johansson (1254)	1 - 0
Jan Carlsson - Markus Gerdin (1259)	1 - 0
Kristian Friebe (1169) - Stefan Johansson (1169)	1 - 0

LASS VI (Östg kl.2)

Rond 1: Schack 08 V - LASS VI 1 - 4

Allan Westling (1292) - Anders Danielsson (1424)	0 - 1
Johannes Johansson (1261) - Henrik Andersson (1321)	remi
Björn Johansson (1200) - Lasse Danielsson (1289)	0 - 1
Pär Johansson (1200) - Anna Svensson (1197)	remi
Tord Jarlendahl (1200) - Anna Eriksson (1171)	0 - 1

Rond 2: Motala SS III - LASS VI 1 - 4

Henry Henriksson (1405) - Anders Danielsson (1424)	remi
Kenth Träff (1315) - Henrik Andersson (1321)	0 - 1
Arne Eriksson (1308) - Lasse Danielsson (1289)	0 - 1
Tobias Ahlström (1297) - Anna Svensson (1197)	remi
Bengt Lönnqvist (1292) - Anna Eriksson (1171)	0 - 1

Rond 3: LASS VI - Kolmårdens SK 2 - 3

Anders Danielsson (1424) - Christer Lövgren (1393)	remi
Henrik Andersson (1321) - L-M Gustavsson (1345)	0 - 1
Lasse Danielsson (1289) - Kent Andersson (1329)	0 - 1
Anna Svensson (1163) - Rasmus Tengblad (1185)	1 - 0
Anna Eriksson (1171) - Mattias Lundell (1153)	remi

Rond 4: LASS VI - Schack 08 V 4 - 1

Anders Danielsson (1507) - Maria Pham (1311)	1 - 0
Henrik Andersson (1346) - Johannes Johansson (1254)	1 - 0
Lasse Danielsson (1297) - Markus Gerdin (1259)	1 - 0
Anna Svensson (1199) - Björn Johansson (1231)	1 - 0
Anna Eriksson (1248) - Pär Johansson (1189)	1 - 0

Rond 5: LASS VI - Motala SS III 3 - 2

Anders Danielsson (1507) - Mika Perälä (1359)	1 - 0
Henrik Andersson (1346) - Kenth Träff (1315)	1 - 0
Lasse Danielsson (1297) - Arne Eriksson (1308)	1 - 0
Anna Svensson (1199) - Bengt Lönnqvist (1292)	0 - 1
Anna Eriksson (1248) - Sven-Erik Bring (1238)	0 - 1

Rond 6: Kolmårdens SK - LASS VI 0.5 - 4.5

Christer Lövgren (1434) - Anders Danielsson (1507)	remi
LM Gustavsson (1378) - Jan Eriksson (1303)	0 - 1
Janette Sved (1249) - Lasse Danielsson (1297)	0 - 1
Joakim Palmqvist (1209) - Anna Svensson (1199)	remi
Mattias Lundell (1137) - Anna Eriksson (1248)	0 - 1

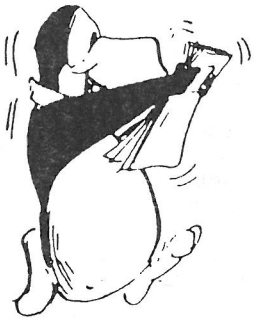

Sluttabeller 1990-91

Div I, Norra

1. Uppsala ASS	7	6	1	0	39,5	13
2. SS Luleå	7	5	0	2	31,5	10
3. Västerås ÖSK	7	3	3	1	29,5	9
4. Linköpings ASS I	7	2	2	3	25,5	6
5. Örebro SS	7	2	1	4	26	5
6. Farsta SK	7	2	1	4	25,5	5
7. Skara SS	7	1	2	4	24,5	4
8. SK Rockaden II, Sth	7	2	0	5	22	4

Div III, gr. 5

1. Jönköpings SS	7	6	0	1	36,5	12
2. Linköpings ASS II	7	5	1	1	35,5	11
3. SA Fenix, Borås	7	5	0	2	35	10
4. Västerviks ASK	7	4	2	1	30	10
5. Jönköpings SS II	7	3	1	3	27	7
6. Hultsfreds SK	7	1	1	5	22	3
7. Norrköpings SS	7	0	2	5	22,5	2
8. Fristads SK	7	0	1	6	15,5	1

Div IV, gr 8

1. Schack-08 III, Norrk	7	6	1	0	37	13
2. Motala SS	7	6	0	1	39,5	12
3. Linköpings ASS III	7	5	0	2	39,5	10
4. SK Kamraterna, Lkpg	7	4	1	2	29,5	9
5. Tranås SS	7	2	1	4	24	5
6. SS Allians III, Skge	7	1	2	4	20	4
7. Åtvidabergs SK	7	1	0	6	17	2
8. Gusums SK	7	0	1	6	17,5	1

Div IV, gr 7

1. Ervalla SS	7	7	0	0	40,5	14
2. Slottsbron SK	7	6	0	1	38,5	12
3. Strängnäs SS II	7	4	0	3	33	8
4. Finspångs SK II	7	4	0	3	25,5	8
5. Örebro SS II	7	3	1	3	28	7
6. Linköpings ASS IV	7	2	1	4	28	5
7. Västerås ÖSK IV	7	1	0	6	15,5	2
8. Mariefreds SK	7	0	0	7	15	0

Östgötaserien klass I

1. Kolmårdens SK	5	4	0	1	18,5	8
2. Motala SS II	5	3	1	1	16,5	7
3. Linköpings ASS V	5	2	2	1	15	6
4. Norrköpings SS II	5	2	0	3	11	4
5. Skärblacka SK	5	1	1	3	8,5	3
6. Schack-08 IV	5	1	0	4	5,5	2

Östgötaserien klass II

1. Linköpings ASS VI	6	5	0	1	21,5	10
2. Kolmårdens SK II	6	4	0	2	16,0	8
3. Motala SS III	6	2	0	4	12,5	4
4. Schack-08 V	6	1	0	5	10,0	2

Rankinglista 91-05-01

Per Vernersson	2351	Kristofer Cassel	1658
Tony Herrström	2251	Jan Lindström	1635
Pavel Lacko	2243	Sören Andersson	1631
Bo Sjögren	2220	Fernando Lizardi	1609
Jan Westlund	2215	Simo Siuro	1594
Jörgen Fransson	2134	Björn Modéer	1577
Per-Ove Hesselborn	2111	Philip Törner	1573
Fredrik Nordlund	2107	Peter Jonasson	1573
Viktoria Johansson	2096	Jimmy Friebe	1544
Robert Ericsson	2084	Anders Danielsson	1521
Ingvar Carlsson	2076	Erik Tholén	1508
Björn Alenfalk	2057	Dan Tillberg	1505
Tom Axelsson	1999	Chris Jordan	1495
Hans-Åke Cedersund	1957	Anders Larsén	1480
Claes Eriksson	1948	Lars Eriksson	1464
Robert Hellewell	1943	Daniel Hermansson	1412
Åke Svensson	1941	Henrik Andersson	1392
Stephan Norrman	1939	Lasse Danielsson	1382
Torvald Larsson	1919	Kristian Friebe	1363
Ove Nyhlén	1904	Jan Carlsson	1349
Michael Carlsson	1883	Jan Eriksson	1349
Påvel Nicklasson	1876	Hannes Thor	1345
Bengt Hermansson	1868	Mats Karlsson	1328
Lars Larsson-Cohn	1857	Morgan Lönnevik	1287
Tommi Saukkoriipi	1848	Pontus Carlsson	1267
Markus Degerheim	1826	Anna Eriksson	1235
Björn Pettersson	1821	Martin Kylinger	1230
Ingela Eriksson	1795	Anna Svensson	1220
Anders Jansson	1792	Martin Carlsson	1191
Per-Ove Jakobsson	1780	Mårten Garner	1185
Tomas Wrangenby	1763	Hans Lönnefelt	1184
Arno Platau	1739	Jonas Söderholm	1184
Göran Forslund	1733	Emil Eklund	1180
Åke Hellström	1726	Olov Wilander	1179
Mikael Sundberg	1721	Björn Alling	1174
Per Svensson	1707	Joakim Nordin	1168
Börje Pettersson	1699	Toumaj Ahmadi	1166
Svante Andersson	1698	Eva Berglund	1166
Conrad Lindberg	1680	Christian Hedenstierna	1152
Jonas Faresjö	1658	Benjamin Taghavi	1134

UNGDOMS SCHACK

Av Ingvar Carlsson

Individuella Skol-DM 1990

Liksom 1989 vann LASS-ungdomar sju av åtta möjliga klasser. Tävlingen gick på Platenskolan i Motala i november och samlade 151 deltagare. Man spelade sex ronder enligt Monrads system med manuell lottning varför tävlingen blev ganska långdragen. Resultat för de främsta:

Grupp A (f.1971-74), 22 delt.

1.	Anders Jansson, LASS	5
2.	Ingela Eriksson, LASS	5
3.	Joakim Nyander, Schack 08	4,5
4.	Jimmy Friebe, LASS	4,5
5.	Per Svensson, LASS	4
8.	Helena Eriksson, LASS	3,5
12.	Daniel Hermansson, LASS	3

Grupp B (f.1975-76), 22 delt.

1.	Niklas Eriksson, Kolmården	5,5
2.	Anders Danielsson, LASS	4,5
3.	Per Wikström, Finspång	4,5

Grupp C (f.1977), 8 delt., Bergergr.

1.	Martin Kylinger, LASS	7
2.	Johannes Johansson, S-08	6
3.	Anna Svensson, LASS	5
5.	Emil Eklund, LASS	3

Grupp D (f.1978), 23 deltagare

1.	Kristian Friebe, LASS	5,5
2.	Pär Johansson, Schack 08	5
3.	Maria Pahm, Schack 08	4,5
4.	Henrik Andersson, LASS	4
9.	Jonas Söderholm, LASS	3
11.	Erik Olsson, LASS	3
12.	Linda Axelsson, LASS	3
14.	Hans Lönnefelt, LASS	3

Grupp E (f.1979), 21 delt.

1.	Lasse Danielsson, LASS	5
2.	Anna Eriksson, LASS	5
3.	Andreas Nygren, Motala	5
7.	Eva Berglund, LASS	4

Grupp F (f.1980), 29 delt.

1.	Björn Alling, LASS	5,5
2.	Jakob Reigo, Schack 08	5,5
3.	Johan Stensson, Motala	4
5.	Olov Wilander, LASS	4
15.	Alexander Johansson, LASS	3
20.	Kristofer Bremström, LASS	3

Grupp G (f.1981), 15 delt.

1.	Toumaj Ahmadi, LASS	5,5
2.	Björn Wérsten, LASS	5
3.	Daniel Nilsson, Schack 08	4,5
6.	Christian Hedenstierna, LASS	3
8.	Nicklas Holmkvist, LASS	3

Grupp H (f.1982-83), 11 delt.

1.	Pontus Carlsson, LASS	6
2.	Sara Wilander, LASS	5
3.	Joakim Nordin, LASS	4
4.	Per Erlandsson, LASS	3
6.	Emanuel Svennérus, LASS	3

Som synes en klar LASS-dominans på "medaljplatserna". Ett särskilt grattis till Martin och Toumaj som till skillnad från de övriga LASS-segrarna inte vunnit denna tävling förut!

Av Per Vernersson

Knatte-KM 1990

En nyhet i knatte- och ungdomsschacket i höstas var tävlingen som skulle kora 1990 års knattemästare. En bieffekt av turneringen, förutom lite långpartiträning (1,5 h på 30 drag + 30 minuter), var att deltagarna skulle få möjligheten att skaffa sig ett rankingtal. Femton spelare anmälde sig och tog sig ner till klubblokalen under fem mörka "november- och decembertorsdagar". Vann gjorde den bland knattar fruktade Pontus Carlsson på 4,5/5. Ett bra resultat med tanke på att det fanns flera andra deltagare som definitivt hade kapacititeten att vinna turneringen. Tvåan Henrik Andersson skrapade ihop 4 poäng. I sista ronden tvingades han lämna walk over mot Pontus sedan han blivit sjuk. Trean Lasse Danielsson och fyran Anna Eriksson fick 3,5 poäng. Dessa två har också goda förutsättningar att börja klättra i rankinglistan i framtiden.

KM 1990

1. Pontus Carlsson	4,5 / 5
2. Henrik Andersson	4
3. Lasse Danielsson	3,5
Anna Eriksson	3,5
5. Toumaj Ahmadi	3
Björn Alling	3
7. Anna Svensson	2,5
Olov Wilander	2,5
osv	

Av Olov Wilander

Sportlovsläger i Brevik

Den 18- 20 februari var det ett sportlovsläger i Brevik. Från LASS kom: Kristian Friebe, Lasse Danielsson, Henrik Andersson, Anna Eriksson, Hans Lönnefelt, Björn Alling och jag. Jag var i grupp B. Vår ledare hette Magnus Fäldt.Vi hade lektioner på övervåningen i Villan. Vi spelade en tematurnering om bonde- och tornslutspel som räknades ihop med en blixtturnering. Dessutom spelade vi en turnering 15 minuter med protokolltvång. Sista dagen spelade vi simultan mot Hans Jonsson. Vi hade "utomhusaktiviteter" bland annat skidåkning, tipspromenad och bordtennis. Sista dagen gjorde vi snögubbar. Jag tyckte lägret var roligt och maten god.

Av Eva Edberg

Skol-SM för flickor 1991

Individuella skol-SM för flickor arrangerades i år i Eslöv 15-17 april. Totalt deltog 73 flickor, fördelade på lågstadiet 19, mellanstadiet 34 och högstadiet + gymnasiet 20 (14 + 6). Eftersom deltagarna på gymnasiestadiet var så få, så slogs de två högsta grupperna ihop under tävlingen. Priser utdelades sedan i varje grupp för sig. Arrangemangen fungerade bra och lokalerna var väl valda för ändamålet. Visserligen hade vi en rallytävling på skolgården alldeles utanför väggen en stund på lördagen, så lågstadiet flyttade temporärt till rummet intill, men uppenbarligen uppfattade lågstadiespelarna det mer som ett nöje på rasterna än som en störning! Och LASSarna? De var sex stycken. Ingen av dem tillhörde högsta årsklassen inom sin grupp, men resultaten blev över lag bra. Ingela Eriksson vann gymnasiegruppen, och Helena Eriksson blev trea. I högstadiegruppen kom Anna Svensson på 12: e plats. Eva Berglund blev trea i mellanstadiegruppen och Anna Eriksson blev nummer 21. Sara Wilander blev sexa i lågstadiegruppen.

Gymnasiet

1. Ingela Eriksson, Linköping	7
2. Christin Andersson, Malmö	7
3. Helena Eriksson, Linköping	5

Högstadiet

1. Nina Kiema, Huddinge 6
2. Ellinor Karlsson, V:a Frölunda 5
3. Maria Lindskog, Älvsjö 4

Mellanstadiet

1. Sara Granath, Västerås 7,5
2. Anna Lundin, Haninge 6,5
3. Eva Berglund, Linköping 6

Lågstadiet

1. Sara Larsson, Karlstad 10
2. Anna- Maria Liljestrand, Eslöv 9
3. Hanna Thåström, Bandhagen 8

Av Ingvar Carlsson

Skollag-DM 1991

Eftersom LASS åtagit sig att arrangera regionfinalen i skollag-SM på Slestadsskolan den 4-5 maj så var det naturligtvis spännande att se om vi fick någon vinnare i skollag-DM från Linköping som skulle få vara med i regionfinalen. Förra året vann ju Slestadsskolan på mellanstadiet och Tornhagsskolan på högstadiet. Då arrangerade vi skollag-DM på Slestadsskolan med hela 37 lag. I år kom 32 lag till start i Norrköping.

Gymnasiet (8 lag)

1. Ebersteinska skolan I, Norrk. 25 (14)
2. De Geerskolan I, Norrk. 25 (12)
3. De Geerskolan II, Norrk. 17,5

Schackgymnasiets elever i Norrköping dominerade stort. Vi hejade på De Geerskolans förstalag med LASSarna Viktoria Johansson, Ingela Eriksson och Anders Jansson, men på grund av förlusten mot Ebersteinska blev LASSarna bara tvåa i särskiljningen.

Högstadiet (5 lag)

1. Råsslaskolan, Kolmården 11
2. Tornhagsskolan, Linköping 9
3. Hagebyskolan, Norrköping 8

Ett överraskande bra resultat av Tornhagsskolan vars lag mest bestod av sjundeklassare! I laget spelade Martin Kylinger, Robert Franzén, Anna Svensson, Martin Carlsson och Hans Lönnefelt.

Mellanstadiet (15 lag)

1. Navestadsskolan, Norrköping 17
2. Vrinneviskolan I, Norrköping 16,5
3. Slestadsskolan, Linköping 16
4. Nygårdsskolan, Linköping 14,5
8. Änggårdsskolan, Linköping 12,5
9. Himnaskolan II, Linköping 12
13. Himnaskolan I, Linköping 10,5

Med Henrik Andersson, Anna Eriksson, Peyman Marzabadi och från lågstadiet inlånade Nicklas Holmkvist hade Slestadsskolan inte riktigt lika starkt lag som förra året. Ändå var man med i tätstriden hela tävlingen men fick släppa förbi ett par norrköpingsskolor på målinjen. Bra prestation också av Nygårdsskolan med Kristian Friebe och Benjamin Taghavi med flera. Till nästa år kan vi på allvar räkna med Himnaskolan II som bara bestod av femteklassare och Änggårdsskolan med tre fjärdeklassare och en andraklassare.

Lågstadiet (4 lag)

1. Slestadsskolan, Linköping 23
2. Vilbergsskolan, Norrköping 9
3. Vrinneviskolan, Norrköping 8,5

Slestadsskolans lågstadielag tappade bara en poäng av 24 möjliga och blev enda linköpingslag i regionfinalen. I laget spelade Pontus Carlsson, Christian Hedenstierna, Joakim Nordin, Fredrik Almroth och Per Erlandsson. Med anledning av den överlägsna segern så bör chanserna i regionsfinalen vara ganska goda.

Av Ingvar Carlsson

Knatte- och ungdomscupen 1991

Denna tävling har efter en trevande inledning för några år sedan vuxit för varje år. 1990 deltog cirka 100 spelare i vardera av de tre deltävlingarna. För 1991 bjuder vi på denna deltagarstatistik:

Klubb	Omg 1 Motala	Omg 2 Norrk.	Omg 3 Lkpg
Schack 08	37	49	44
Lass	39	39	44
Motala	17	13	24
Finspång	7	8	9
Allians	3	7	5
Kolmården	3	4	5
	---	---	---
Totalt	106	120	131

Tävlingen är nu mycket populär. Det är också roligt att LASSarna i tävlingen blir fler och fler. I varje omgång spelas sju ronder med 15 minuters betänketid. Efter de två första omgångarna i Motala och Norrköping var den sammanlagda ställningen i toppen denna:

Ungdomscupen: 1. Anders Danielsson, LASS 12 2. Nils Vikmång, Schack 08 11 3. Thomas Lövgren, Kolmårdens SK 10,5
Knattecup A: 1. Lasse Danielsson, LASS 13 2. Anna Eriksson, LASS 12 3. Henrik Andersson, LASS, Kristian Friebe, LASS 11,5 5. Maria Pham, Schack 08 11 6. Magnus Stahlin, Finspångs SK 10 7. Eva Berglund, LASS 9,5
Knattecup B: 1. Pontus Carlsson, LASS 14 2. Daniel Nilsson, Schack 08 10,5 3. Björn Wérsten, LASS 10,5 4. Toumaj Ahmadi, LASS 10 5. Joakim Nordin, LASS 9,5

LASSare i toppen i alla tre klasserna! I de två yngsta klasserna hade vi dessutom många andra fina placeringar. Inför den sista omgången var frågan i äldsta klassen om Anders skulle hålla undan för alla norrköpingsspelare. I knatte A var frågan närmast vilken LASSare som skulle vinna. I yngsta klassen var den mest spännande frågan vem som skulle bli tvåa sammanlagt efter Pontus.
Resultat sista omgången på Slestadsskolan:

Ungdomscupen: (16 deltagare) 1. Per Wikström, Finspång 6,5 2. Nils Vikmång, Schack 08 5 3. Anders Danielsson, LASS 4,5 4. Thomas Lövgren, Kolmården 4,5 8. Anna Svensson, LASS 4 13. Martin Kylinger, LASS 2,5
Knattecup A: (72 deltagare) 1. Kristian Friebe, LASS 7 2. Lasse Danielsson, LASS 5,5 3. Björn Alling, LASS 5,5 4. Daniel Svensk, Motala 5,5 5. Anna Eriksson, LASS 5,5 6. Hans Lönnefelt, LASS 5,5 10. Olov Wilander, LASS 5 13. Henrik Andersson, LASS 5 19. Erik Olsson, LASS 4 26. Eva Berglund, LASS 4 27. Karl Hertz, LASS 4 33. Jonas Söderholm, LASS 4 34. Mikael Wallman, LASS 3,5 37. Mikael Hulth, LASS 3,5 39. Benjamin Taghavi, LASS 3,5 43. Andreas Lindström, LASS 3 52. Anders Pettersson, LASS 3 osv
Knattecup B: (43 deltagare) 1. Pontus Carlsson, LASS 6,5 2. Daniel Nilsson, Schack 08 6,5 3. Christian Carlsson, Schack 08 5,5 4. Björn Wérsten, LASS 5 5. Toumaj Ahmadi, LASS 5 8. Joakim Nordin, LASS 5 9. Christian Hedenstierna, LASS 4,5 11. Olle Viman, LASS 4,5 14. Nicklas Holmkvist, LASS 4 15. Bengt Wérsten, LASS 4 16. Fredrik Almroth, LASS 4 17. Jan Pettersson, LASS 4 18. Alexander Pettersson, LASS 4 20. Sara Wilander, LASS 3,5 21. Anna Almroth, LASS 3,5 24. Jimmy Engström, LASS 3,5 25. Per Erlandsson, LASS 3 29. Kristian Holtz, LASS 3 32. Oscar Carlsson, LASS 3 osv

Många fina LASS-resultat presterades i sista omgången. Kristian Friebe hoppades kunna peta ned Lasse Danielsson till andraplatsen sammanlagt i knatte A och vann alla sju partierna men sammanlagt kom Lasse ändå före på bättre särskiljningspoäng. (se nedan) Starkt spelat av Björn Alling och Olov Wilander som redan ligger i toppen av tabellen fastän de är yngst i klassen. I knatte B var det roligt att se hur fint våra 84-or Olle Viman, Jan Pettersson, Anna Almroth, Jimmy Engström och Oscar Carlsson spelade. I tidigare omgångar har också 84-an Joel Askling spelat jättebra men han kunde tyvärr inte vara med i sista omgången.

Sammanlagt slutresultat efter tre omgångar (segrarna= distriktsmästare):

Ungdom

1.	Anders Danielsson, LASS	16,5
2.	Nils Vikmång, Schack 08	16
3.	Thomas Lövgren, Kolmården	15
4.	Niklas Eriksson, Kolmården	13
9.	Martin Kylinger, LASS	8,5
11.	Anna Svensson, LASS	8
	osv	

Knatte A

1.	Lasse Danielsson, LASS	18,5	(90,5)
2.	Kristian Friebe, LASS	18,5	(82,0)
3.	Anna Eriksson, LASS	17,5	
4.	Henrik Andersson, LASS	16,5	
5.	Björn Alling, LASS	14,5	
8.	Hans Lönnefelt, LASS	14	
9.	Eva Berglund, LASS	13,5	
10.	Erik Olsson, LASS	13	
15.	Jonas Söderholm, LASS (osv)	13	

Knatte B

1.	Pontus Carlsson, LASS	20,5
2.	Daniel Nilsson, Schack 08	17
3.	Björn Wérsten, LASS	15,5
4.	Toumaj Ahmadi, LASS	15
5.	Joakim Nordin, LASS	14,5
7.	Christian Hedenstierna, LASS	13,5
10.	Alexander Pettersson, LASS	12
11.	Jan Pettersson, LASS	11,5
12.	Fredrik Almroth, LASS	11
13.	Bengt Wérsten, LASS (osv)	11

Trevliga tabeller för LASSare, särskilt i knatteklasserna!

Av Ingvar Carlsson

Knatteserien

Knatteserien spelades denna säsong under hösten. Förra säsongen hade vi sex lag med i seriens två åldersklasser. I år hade vi åtta LASS-lag med. För första gången på flera år hade vi därmed fler lag än Schack 08. Det är alltid svårt att veta hur många som vill vara med och spela i lagen när dessa ska anmälas i början av säsongen. Nästa säsong ska därför hela serien spelas under våren. I stället ska den individuella knatte- och ungdomscupen spelas under hösten.

Knatte A

1.	LASS Slestad	7	6	1	0	23	13
2.	S-08 Vrinnevi I	7	5	1	1	19,5	11
3.	LASS Centrum	7	4	1	2	18,5	9
4.	S-08 Skarphagen	7	4	1	2	17,5	9
5.	Motala SS II	7	3	1	3	14,5	7
6.	LASS Mix	7	2	0	5	8,5	4
7.	S-08 Vrinnevi II	7	1	1	5	7,5	3
8.	S-08 Vrinnevi III	7	0	0	7	3	0

Knatte B

1.	S-08 Skarphagen	9	7	1	1	51	15
2.	S-08 Vrinnevi	9	6	1	2	47,5	13
3.	LASS Slestad I	9	5	2	2	43,5	12
4.	LASS Änggård	9	4	2	3	39,5	10
5.	Finspångs SK	9	4	2	3	35,5	10
6.	S-08 Vilbergen	9	2	4	3	34,5	8
7.	LASS Centrum	9	3	2	4	32	8
8.	Motala SS	9	3	1	5	34	7
9.	LASS Mix	9	1	3	5	26,5	5
10.	LASS Slestad II	9	1	0	8	16	2

Trots att vi anmälde många lag så lyckades vi ändå få bra placeringar också. Knatte A vanns av LASS Slestad med Henrik Andersson, Martin Kylinger, Anna Svensson och Martin Carlsson. Trea blev LASS Centrum med Kristian Friebe, Lasse Danielsson, Emil Eklund och Benjamin Taghavi. I knatte B blev LASS Slestad I trea med Pontus Carlsson, Christian Hedenstierna, Peyman Marzabadi, Emanuel Svennérus och Oscar Carlsson. Fyran LASS Änggård bestod av Björn Alling, Toumaj Ahmadi, Per Åström och Per Erlandsson. De flesta LASS-spelarna i knatte B var yngre än sina motspelare från andra klubbar. Därför hoppas vi på ännu bättre resultat nästa år när de andra klubbarnas spelare har blivit för gamla.

Ungdomsserien

Ungdom

1.	Schack-08 I	4	3	1	0	13,5	7
2.	Kolmårdens SK	4	2	1	1	11,5	5
3.	Motala SS	4	1	1	2	6	3
4.	Linköping ASS	4	1	1	2	5	3
5.	Schack-08 II	4	0	2	2	4	2

Trots den något blygsamma tabellplaceringen kämpades det hårt i laget. Med en aning mera flyt i känsliga ställningar kunde en andra placering varit inom räckhåll. Tredjeplatsen förlorades i sista ronden då man besegrades av Schack-08 I medan Motala vann sin match.

Av Ingvar Carlsson

Ungdoms- och knattegrupper

Lambohov, Slestadsskolan

Vi har under den gångna säsongen haft två grupper på onsdagarna och en grupp på fredagarna. I onsdagsgrupperna har Ingvar Carlsson och under hösten också Kristofer Cassel varit ledare. Per Svensson har varit ledare i fredagsgruppen. I den tidiga onsdagsgruppen har vi haft nybörjare och nästan nybörjare från 5- 11 år. I den sena gruppen har några av våra mest aktiva yngre spelare i 7-10 årsåldern deltagit. Fredagsgruppen har vänt sig till dem som vill ha extra träning utöver onsdagsträningen på klubben eller i Lambohov. I fredagsgruppen har vi särskilt tränat analys, öppningar och ställningsbedömning. I onsdagsgrupperna har vi tränat mycket med instruktionshäften som Snigeln och Bronsspringaren men också tränat problemlösning. I den senare gruppen har vi dessutom spelat igenom några mästarpartier. Mest har vi dock drivit träningen i form av mindre tävlingar med bland annat blixtschack och problem. Småtävlingarna har oftast ingått i höst- och vårmästerskapen.

Höstens tidiga grupp: 1. Per Erlandsson 13 2. Oscar Carlsson 12 3. Robin Fredriksson 8,5 4. Andreas Dyrhed 8 Bengt Wérsten 8 6. Andreas Pierrou 5 7. Anna Almroth 4 Hossein Shafie 4 osv

Höstens sena grupp: 1. Pontus Carlsson 42,5 2. Björn Wérsten 29,5 3. Björn Alling 26,5 4. Nicklas Holmkvist 26 5. Fredrik Alkmroth 24,5 6. Toumaj Ahmadi 22,5 Joakim Nordin 22,5 8. Christian Hedenstierna 20 9. Bengt Wérsten 18,5 10. Emanuel Svennérus 15,5 11. Peyman Marzabadi 12 osv

Vårens tidiga grupp: 1. Bengt Wérsten 18 2. Olle Viman 18 3. Kalle Rehnberg 15 4.Oscar Carlsson13 5.Per Åström 7 Jimmy Engström 7 7. Hossein Shafie 6,5 Erik Olsson 6,5 9. Anna Almroth 3,5 10. Nils Carlsson 3 osv

Vårens sena grupp: 1. Pontus Carlsson 34 2. Björn Alling 25 3. Toumaj Ahmadi 24 4. Björn Wérsten 22,5 5. Christian Hedenstierna 22 6. Nicklas Holmkvist 18,5 7. Peyman Marzabadi 13,5 8. Per Erlandsson 13 9. Bengt Wérsten 12,5 10. Joakim Nordin 10 11. Fredrik Almroth 9 osv

Linghem, Himnaskolan

Den här säsongen lyckades vi äntligen få liv i Linghemsschacket igen. Det började med skolmästerskapet för Linghem under några fredagskvällar i höstas med Ingemar Eriksson, Erik Tholén och Gunnar Nilsson som ledare. Tävlingen spelades med ett drygt 40-tal deltagare.

Skolmästerskapet

Klass 4 pojkar: 1. Alexander Johansson 13,5 2. Björn Pettersson 11,5 3. Tobias Söderberg 9 osv
Klass 5 flickor: 1. Sara Tored 8 2. Hanna Isaksson 7 3. Sofia Lagerberg 6,5 osv
Klass 5 pojkar: 1. Andreas Sandin 14 2. Daniel Pantzar 13,5 3. Anders Larsson 13 4. Mats Linde 11,5
Klass 6 flickor: 1. Åsa Hemmingsson 9 2. Karolina Andersson 7 3. Elin Nilsson 7 osv
Klass 6 pojkar: 1. Erik Olsson 14 2. Mikael Wallman 12 3. Andreas Lindström 6,5 Daniel Rydström 6,5 osv

Efter skolmästerskapet började vi med gruppverksamhet på fredagar enligt vår vanliga modell där tävlingar av olika slag som till exempel blixt, simultan och problemlösning varvas med instruktion. Ingvar Carlsson, Erik Tholén, Max och Martin Kylinger samt Jan Eriksson har fungerat som ledare för gruppverksamheten. I höstens klubbmästerskap för Linghem blev resultatet i den sammanlagda tävlingen:

Klubbmästerskapet: 1. Mikael Wallman 17 2. Daniel Pantzar 14 3. Åsa Hemmingsson 13 Eva Andersson 13 5. Erik Olsson 10 Elin Nilsson 10 7. Mats Linde 8 Linda Axelsson 8 Anders Larsson 8 10. Andreas Lindström 7 11. Karolina Andersson 3 Daniel Rydström 3 osv
Vårtävlingen: 1. Erik Olsson 14 2. Mats Linde 12,5 3. Mikael Wallman 12 4. Andreas Carlsson 11 5. Andreas Lindström 10 6. Mikael Hulth 6,5 7. Anders Pettersson 6 8. Mikael Björn 3 Karolina Andersson 3 osv

Flera av linghemsspelarna har deltagit i vårens knattecup och skollag-DM med framgång (se dessa tabeller). Till hösten räknar vi naturligtvis med att fortsätta schacket på Himnaskolan. Vi hoppas då också att de flickor som tröttnade under våren kommer tillbaka.

Klubblokalen [Av Jimmy Friebe]

På onsdagarna under vårterminen har vi sysslat med följande aktiviteter. Vi har haft en kombinationstävling som vanns av Henrik Andersson följd av Martin Kylinger och Anna Eriksson. I turneringen Ormen blev tätplaceringarna 1. Kristian Friebe 9/10 p 2. Henrik Andersson 3. Martin Kylinger

Skäggetorp [Av Kristian Friebe]

Vi har under vårterminen spelat några turneringar som vi lagt samman till en stor. Först spelade vi en 15 minuters turnering som vanns av Benjamin Taghavi följd av Emil Eklund och Joel Askling. Sedan spelade vi en blixtturnering: 1. Benjamin Taghavi 2. Joel Askling 3. Michel Aldemiv 4. Jonas Duman. Michel och Jonas är nya i klubben och utvecklar sitt spel varje gång. Vårens 10-minuters tävling vanns av Joel före Benjamin och Jonas.

På avslutningen hade vi lösning av kombinationer. Bäst lyckades Jonas som löste 10 av de 21 kombinationsövningarna rätt. Segrare i den "sammanlagda stora" turneringen blev Benjamin Taghavi 26p 2. Joel Askling 19 3. Jonas Duman 4 4. Michel Aldemiv 3 5. Emil Eklund 2.

Den som utvecklats mest i gruppen är den endast 6-årige Joel Askling som kommit trea i ÖSF:s Knattecup B och visat stark vilja att bli bättre.

Av Ingvar Carlsson

Talangjakten 91

I kvalet i år fick alla som var födda 1981 eller senare vara med. I Östergötland ordnade LASS och Schack 08 kvalificeringstävlingar. Vi hade vår tävling på klubblokalen och spelade sex ronder med 12 minuter per spelare och parti.

Talangjakten, kval

1. Pontus Carlsson	6	18,5
2. Björn Werstén	5	20,5
3. Toumaj Ahmadi	4	17,5
4. Fredrik Almroth	4	15,5
5. Christian Hedenstierna	3,5	22,5
6. Sara Wilander	3,5	22,0
7. Joel Askling	3,5	17,0
8. Nicklas Holmkvist	3,5	15,5
9. Emanuel Svennérus	3,5	15,5

10. Bengt Wérsten 3 (22,0) 11. Joakim Nordin 3 (18,5) 12. Alexander Pettersson 3 (17,5) 13. Per Erlandsson 3 (14,0) 14. Jimmy Engström 3 (11,5) 15. Dan Frohm 2,5 (15,5) 16. Olle Viman 2,5 (15,0) 17. Oscar Carlsson 2,5 (14,0) osv

Till finalen i Kil kvalificerade sig Pontus, Björn och Toumaj. Liksom förra årets tävling i Borås så skiljde sig årets final i Kil utanför Karlstad välgörande från Skol-SM:s yngsta grupp genom bättre utrymmen och bättre ordning. I Kil fanns det dessutom bra servering, visserligen till högre priser än vad vi brukar ha vid våra ungdomstävlingar. Vi unnar dock gärna arrangörsklubben en viss förtjänst på ett bra arrangemang. Tävlingen spelades med 126 deltagare från hela landet i åtta ronder med 15 minuters betänketid. Av östgötarna så började Pontus bäst och hade efter sex ronder 5,5 poäng när han fick möta favoriten Emanuel Berg från Kil i den moraliska finalen. Pontus fick fördel och bättre tid men Emanuel lyckades få upp ett lika springarslutspel. Då erbjöd Pontus springarbyte vilket tyvärr ledde till ett klart förlorat bondeslutspel. En vinst i sista ronden räddade ändå fjärdeplatsen.

Talangjakten, Riksfinal

1. Emanuel Berg, Passanten Kil	8	35
2. Anders Olsson, Rock. Sthlm	7	34,5
3. Kaspar Karlsson, Rock. Sthlm	6,5	41,5
4. Pontus Carlsson, LASS	6,5	36,5
12. Daniel Nilsson, Schack 08	6	36,0
13. Toumaj Ahmadi, LASS	6	35,5
37. Björn Wérsten, LASS	5	31,0

63. Johan Bredenholt, Schack 08 4 (29,0) 71. Ann Örtoft, Schack 08 4 (27,0) 88. Olle Vikmång, Schack 08 3 (32,0) osv

Mycket goda placeringar fick förutom Pontus också Daniel Nilsson, Schack 08, och Toumaj Ahmadi, LASS. Björn Wérsten började bra men förlorade tre partier i rad i mitten av tävlingen. Med tre raka vinster i slutronderna fick han ändå en fin placering.

Vid tangentbordet: Roger Holmqvist

Skollag-SM

Semifinal i Skollag-SM för denna region avverkades i Slestadsskolan, Lambohov i början av maj. Till tävlingen har lag från mellansverige deltagit och Slestadsskolans lågstadielag kunde, inte helt överraskande, till protokollet notera en finalplats i Västerås. I gymnasieklassen kom likaledes Ebersteinska till final med hyfsad marginal.

Lågstadiet

1. Slestadsskolan, Linköping	20,5	6
2.. Apalbyskolan, Västerås	15	4
3. Vrigstadsskolan, Vrigstad	6,5	1
4. Ekebackenskolan, Ljungby	6	1

Mellanstadiet

1. Bollebygdsskolan, Bollebygd	26	8
2. Wallerska skolan, Örebro	15	4
3. Navestadsskolan, Norrköping	14	4
4. Holsby skola, Vetlanda	13,5	4
5. Furutåskolan, Växjö	11,5	0

Högstadiet

1. Prästängsskolan, Eksjö	11,5	7
2. Virsboskolan, Virsbo	9,5	6
3. Östlyckeskolan, Alingsås	9	4
4. Råsslaskolan, Kolmården	9	3
5. Älghultsskolan, Älghult	1	0

Gymnasiet

1. Ebersteinska skolan, Norrk	13,5	8
2. Rudbeckianska skolan, V-ås	10,5	6
3. Katedralskolan, Växjö	8,5	4
4. Västerviks gymnasium	5	1
5. Karlbergaskolan, Åmål	2,5	1

Då jag på nära håll följde lågstadiets spel och i synnerhet Slestadsskolans lag kan man göra följande kommentarer:
Ska man följa knattarnas bataljer kan man bara konstatera att personer med nervösa anlag bör undvika att följa spelet om vederbörande på något sätt är inblandad. Detta gäller i synnerhet bord med de högre numren... Om man ska vara lite mera positiv kan man ju konstatera att trots alla katastrofala fel "faller ändå pjäserna på plats" och våra små hjältar sätter med tydlig tillfredsställelse matt och inkasserar sina välförtjänta poäng! Laget kunde dessutom beskådas på sportsidorna i en känd lokaltidning vilket väl får anses vara det slutgiltliga beviset på spelarnas utomordentliga kvalitéer.
Sålunda har Västerås alltså att se fram emot sex unga löften som snart hemsöker deras schacklokaler. Det lär visst braka löst i slutet av maj. För arrangemangen stod som vanligt Ingvar Carlsson med bistånd av bla Per Vernersson samt några av klubbens ungdomar. I övrigt fanns där också ett antal entusiastiska föräldrar som bidrog med diverse praktiska detaljer.

SKOLLAG-SM 1991

Slestad vann!

Av Ingvar Carlsson

Slestadsskolans seger i regionfinalen i Linköping kvalificerade för riksfinal i Västerås 25-26 maj. Sedan vi sett lottningen i lågstadieklassen med Nedre Bondestad skola, Kil, Gnarps skola och Västerskolan, Knislinge förutom Slestad så var mitt tips att Slestad skulle bli tvåa efter Bondestad. Flera av Värmlandslagets spelare hade placerat sig mycket bra i den senaste talangjaktsfinalen.

Slestads lag bestod i bordsordning av Pontus Carlsson, Christian Hedenstierna, Fredrik Almroth, Joakim Nordin, Nicklas Holmkvist och Per Erlandsson. Vi hade alltså 2 spelare extra utöver nödvändiga 4. Utöver dessa 6 förväntansfyllda spelare bestod Slestadsdelegationen av ett stort antal nervösa föräldrar och glada syskon samt undertecknade iskalle lagledare.

Redan i första ronden mötte vi Bondestad, som visade sig vara något försvagat i och med att Emanuel Berg spelade i EM i Rumänien i stället för i Västerås. Han ersattes av Daniel Johansson, 9:a i talangjaktsfinalen, på första bordet. Efter säkert spel av Pontus och Fredrik som vann sina partier slutade första matchen 2-2. I andra ronden brast det i koncentrationen och Knislinge slapp undan med 2-2. Efter 4-0 för Slestad mot Gnarp så ledde Bondestad i halvtid med 10 poäng före Slestad med 8 poäng.

Christian och Fredrik utsattes inför andra omgången för lagledarens specialbehandling och spelade mycket koncentrerat och vann liksom Pontus välförtjänt sina partier. 3-1 till Slestad och 11 poäng för både Slestad och Bondestad inför andra dagens lättare matcher.

Nu skulle två 4-0-segrar räcka till SM-titeln eftersom Slestad hade bättre matchpoäng och dessutom vinst i det inbördes mötet med Bondestad.

Koncentrationen fanns kvar andra dagen och det stod snabbt 3-0 till Slestad mot Knislinge. På sista bordet spelade dock Nicklas med löpare under men motståndaren var påtagligt nervös och tappade tråden och satte bort pjäser när tiden började ta slut, 4-0. Bondestad vann samtidigt mot Gnarp med 4-0 varför det var full pott som gällde även i sista ronden.

Som väntat vann vi snabbt några partier, 3-0. I sista partiet hade Fredrik länge stått på vinst men började ge tillbaka av sitt överskottsmaterial och spela lite krångligt varför även lagledaren i detta läge hamnade i kraftig svettning. Fredrik återvann dock koncentrationen och vann sedan säkert!

Lågstadiet

1. Slestad, Linköping	19,0 (av 24)
2. Nedre Bondestad, Kil	18,5
3. Västerskolan, Knislinge	9,5
4. Gnarps skola, Gnarp	1,0

En jättefin prestation av hela laget! Det var andra gången som ett Linköpingslag vann Skollag-SM. Förra året vann ju våra starka 74-or för Tornhagsskolan i högstadieklassen, men denna "generation" Slestadsspelare lyckades aldrig vinna på låg- eller mellanstadiet.

Individuella resultat: Pontus 6 av 6, Christian 4 av 6, Fredrik 5 av 6, Joakim O av 2, Nicklas 2 av 2, Per 2 av 2. Fyra av spelarna får vara med i lågstadieklassen nästa år också!

KORR LAG-SM 1990

Ställning 910501

LAG-SM 1990, div 1

1.LASS	13,5	av	19	71,4 %
2.AK 77	9,5	av	11	86,4 %
3.Rockaden, Sthlm	8	av	15	53,3 %
4.Vällingby	6	av	18	33,3 %
5.Örnen, Örnsköldsvik	5,5	av	12	45,8 %
6.Schack 47, Mariestad	5,5	av	15	36,7 %
7.Rockaden, Umeå	5,5	av	8	68,8 %
8.Tibro	2,5	av	10	25,0 %

Individuella LASS-resultat

1.Ingvar Carlsson	1	av	2	prognos	4,5
2.Per Vernersson	4,5	av	7	prognos	4,5
3.Bo Sjögren	3,5	av	4	prognos	6,5
4.Tom Axelsson	4,5	av	6	prognos	6
Summa	13,5	av	19	prognos	21,5

Nyckelmatcherna

LASS-AK 77	0,5-0,5	prognos	1,5-1,5
LASS- Umeå	1,5-0,5	prognos	2-2

Av Ingvar Carlsson

För ett år sedan hade tävlingen just börjat och i LASS- meddelande 2/90 skrev jag bland annat "Vi är uppriktigt sagt favoriter." Lyckligtvis hade jag inte utfärdat några löften eller tagit några vad. När resultaten började strömma in och vi fick grepp om våra egna ställningar under vintern så såg det inte ut som om vi skulle vinna turneringen. Jag och Per Vernersson har tyvärr inte levt upp till våra förväntningar. Däremot har Bo Sjögren och Tom Axelsson infriat förväntningarna och kanske till om med överträffat dessa. Rockaden Stockholm och Rockaden Umeå såg till en början ut att hamna före oss. Sedan fick Rockaden Stockholms tredjebordsspelare ett sammanbrott med tre förluster genom tidsöverskridning och därmed försvann nog stockholmarnas segerchanser. I Umeålaget har Mats Lindgren spelat oerhört starkt på första bordet. Å andra sidan har ingen annan Umeåspelare vunnit ännu. Nu i påskas drabbades även en spelare från Umeå av någon kollaps vilket bland annat gav Tom en mycket viktig poäng i en annars oklar ställning. Umeå är fortfarande ett farligt hot. Farligare är dock AK 77 från Göteborg som inlett mycket starkt på bord 2 och bord 3 där Ingemar Tibell och Ari Ziegler tagit många poäng.

Man bör notera att prognoserna är ungefär lika säkra som SMHI: s. I den troligen viktigaste matchen mot AK 77 har jag ett slutspel med merbonde och vissa vinstchanser. Per har ett torn- och löparslutspel med bonde under med något större förlustchanser än mina vinstchanser. Bosse står bättre, troligen på vinst mot Ari Ziegler. Ryktet säger att AK 77 tror sig ta cirka 22 poäng. Det blir alltså hårt om förstaplatsen.

Senaste nytt:

Per Vernersson	4,5	av	8	
Bo Sjögren	4,5	av	5	prognos 6,5
Tom Axelsson	6	av	8	

PARTI
avdelning

Rockadenblixten

☐ **Per Vernersson**
■ **Jan Johansson, Uppsala ASS**

Moderna försvaret

1. d4 g6 2. c4 Lg7 3. Sc3 d6 4. e4 Sc6 5. Le3 e5 6. d5 Sce7 7. Dd2 f5 8. f3 Sf6 9. 0-0-0 fxe4 10. fxe4 0-0 11. Sf3 Lg4 12. Le2 Lxf3 13. Lxf3 Dd7 14. h3 Kh8 15. Kb1 Sh5 16. c5 Sf4 17. cxd6 cxd6 18. Tc1 Tf7 19. Tc2 Taf8 20. Lg4 Dd8 21. Sb5 h5 22. Le6 Sxe6 23. dxe6 Tf1+ 24. Tc1 Txh1 25. Txh1 d5 26. exd5 Dxd5 27. Dxd5 Sxd5 28. Lxa7 Sf4 29. Sc7 Tc8 30. e7 1-0

Junior-DM, rond 5

☐ **Kristofer Cassel**
■ **Mende Dimowski, Schack 08**

Kommentarer: Kristofer Cassel

Slaviskt

1. d4 d5 2. c4 c6 3. Sf3 Sf6 4. Sc3 g6

Detta drag inleder Schlechter- Rubinsteinvarianten som är närbesläktad med Grünfeldindiskt. Här blir dock spelet mera positionellt och svart får ofta en ganska passsiv ställning.

5. cxd5

Förutom detta drag kan vit även spela 5. e3, 5. Lf4 och 5. Lg5. Textdraget har fördelen att teorikunskaper i fortsättningen är bortkastade. Vit får en minimal men ändå tydlig fördel.

5. - cxd5 6. Lf4 Sc6 7. e3 a6

Kanske lite onödigt, men draget är inte helt dåligt. Tidsförlusten spelar här ingen större roll. Naturligare verkar dock till exempel 7. - Lg7

8. Ld3 Lg7 9. 0-0 Ld7?

Detta drag verkar direkt dåligt. Punkten d5 försvagas och Sf6 får ont om fält. Bättre var 9. - 0-0 eller 9. - Lg4

10. h3

Bland annat för att förhindra 10. - Lg4 som hade kunnat komma som svar på till exempel 10. Lg5

10. - 0-0 11. Lg5!

Ger svart en svår nöt att knäcka. Hur ska d5-bonden försvaras? På 11. - Da5 kommer till exempel 12. a3 och 11. - e6 är ju inte kul. Svarts valda drag set inte vackert ut. Kanske var 11. - Lf5 det bästa.

11. - Le8 12. Tc1

På 12. Db3 kommer 12. - e6 följt av 13. - Sa5 och en av poängerna med 7. - a6 visar sig. Samma sak händer på 12. Lxf6 Lxf6 13. Db3

12. - b5!?

Ser omotiverat ut, men lockar åtminstone fram ett mindre exakt svar.

13. Sd2?

Här var 13. Se5! en mycket bättre chans. Svart har då problem. Textdraget ger svart en kontringschans i centrum.

13. - e5! 14. dxe5 Sxe5 15. Sf3 Dd6

Ett intressant ögonblick. Vit kan här ta det lugnt och placera en springare på d4 och långsamt försöka pressa svart som helt utan tvekan är något sämre utvecklad. Istället ger sig vit in på ett idiotiskt bonderov som för till en utjämnad ställning.

16. Lxf6?! Lxf6 17. Le4 Sxf3+ 18. Lxf3 Td8! 19. Dxd5

Annars kommer 19. - d4

Här togs **remi** på vits förslag. En tänkbar variant är 19. - Dxd5 20. Sxd5 Lxb2 21. Tb1 Le5 22. Se7+ Kg7 23. Sc6!

DM, rond 7

☐ **Per Vernersson**
■ **Tomas Karlsson, Schack 08**

Kommentarer: Per Vernersson

Grünfeld

1. d4 Sf6 2. c4 g6 3. Sc3 d5 4. cxd5 Sxd5 5. e4 Sxc3 6. bxc3 Lg7 7. Sf3 0-0 8. Tb1 c5 9. Le2 cxd4 10. cxd4 Da5+ 11. Ld2

För tillfället är detta bondeoffer på högsta modet i turneringskretsar världen över, men personligen undrar jag egentligen om det är så effektivt.

11. - Dxa2 12. 0-0 b6 13. Lg5?!

Inleder en tvivelaktig plan. Teorin förespråkar 13. Dc1

13. - La6 14. Te1 Lxe2 15. Txe2 De6 16. d5 Dd7 17. Ta2

Ett tveksamt drag. Vit försöker bromsa svarts utveckling, men kompensationen för bonden urholkas. Intressant är 17. e5

17. - Db7 18. Da4 h6

Kanske 18. - a5 med idén Sa6.

19. Lh4 g5 20. Lg3 Sd7 21. h4

Svart har till slut lyckats genomföra utvecklingen av damflygeln. Priset blev emellertid en öppnare kungsställning.

21. - gxh4

Till oklart spel för 21. - g4 22. Sh2 h5 23. f3

22. Sxh4 e6

Svart vill absolut inte tillåta Sf5.

23. Ld6 Tfc8 24. dxe6 fxe6 25. Sg6 Kf7 26. Se7

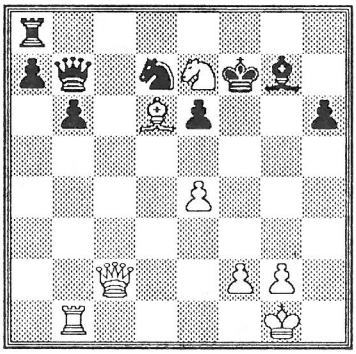

Vit har lyckats att öppna den svarta kungsställningen och idéer i stil med Ta3- f3/g3 börjar hägra. Men svart har fått i gång sin utveckling samtidigt som Ld6 och Se7 står aningen klumpigt.

26. - Tc3 27. Tc2 Txc2 28. Dxc2

Detta är en kritisk ställning i partiet.

28. - Lf8?! 29. e5! Sxe5 30. Te1!

Ett andra bondeoffer och denna gång börjar gamarna samlas.

30. - Dd7

30. - Lxe7 31. Dh7+ Ke8 32. Txe5 med avgörande fördel.

31. Lxe5! Kxe7

31. - Lxe7 kan besvaras med 32. Td1.
31. - Dxe7 32. Te3 med avgörande hot.

32. Td1 1-0

En intressant detalj i detta parti är att Ta8 inte gjorde ett enda drag!

B-KM 1990, rond 9

☐ **Anders Danielsson**
■ **Per Svensson**

Kommentarer: Anders Danielsson

Sicilianskt

1. e4 c5 2. Sf3 d6 3. d4 cxd4 4. Sxd4 Sf6 5. Sc3 g6 6. Le2 Lg7 7. Le3 Sc6 8. Dd2 Ld7 9. 0-0 a6 10. Tad1 b5 11. a3 Tc8 12. Lh6 !?

Det här draget, som är ett bondeoffer, verkar faktiskt ganska chansrikt på grund av att den svarta kungen troligen kommer att fastna i centrum samtidigt som vit kan skapa ett tryck längs e- och d-linjerna.

12. - Sxe4 13. Sxe4 Lxd4 14. c3 Lb6?

Svagare än det verkar. Om löparen ska vara kvar på diagonalen g1- a7 så ska den stå på a7, på b6 så blir den nämligen enklare angripen. På 14. - Le5 följer 15. f4 Db6+ 16. Tf2 Lf5 17. fxe5 Lxe4 och vit verkar stå lite bättre.

15. Tfe1 Lf5?

Lf5 är både ett onödigt och ett svagt drag.

16. Lg4 Se5?

Det enda möjliga var 16. - Le6 även om svart då kommer sämre (16. - Lxg4?? 17. Sf6 matt).

17. Lxf5 gxf5 18. Sxd6+ exd6 19. Dxd6 Dxd6 20. Txd6

Om löparen nu hade stått på a7 istället för på b6, så hade svart kunnat rädda sig med Lb8 (20. - Lb8 21. Txe5! RR).

20. - f6 21. Txb6 Kf7 22. Txa6 Thg8 23. Kf1 Sd3 24. Tb1 Tcd8 25. Le3 Tge8 26. Tb6 Td5 27. Ld4 Se5 28. Te1 Ted8 29. Te3 Tf8 30. f4 Sg4 31. Tb7+ Kg6 32. Tg3 h5 33. h3 h4 34. Td3 Sh6 35. Te3 Tf7 36. Tee7 Kg7 37. Ke2 Txe7+ 38. Txe7+ Sf7 39. Lf2 Kf8 40. Te3 Sd6 41. Td3 Txd3 42. Kxd3 Sc4 43. Kc2 Ke7 b3 Sxa3+ 45. Kb2 b4 46. c4 Kd6 47. Lxh4 Kc5 48. Lxf6 Sxc4+ 49. bxc4 Kxc4 50. h4 Kd3 51. h5 1-0

B-KM 1990, rond 3

☐ **Kristofer Cassel**
■ **Conrad Lindberg**

Kommentarer: Kristofer Cassel

Holländskt

1. d4 f5 2. c4 b6 3. Sf3 Lb7 4. g3 Sf6 5. Lg2 e6 6. 0- 0 Le7 7. Sc3 0-0 8. d5 Sa6 9. Sd2 exd5 10. cxd5

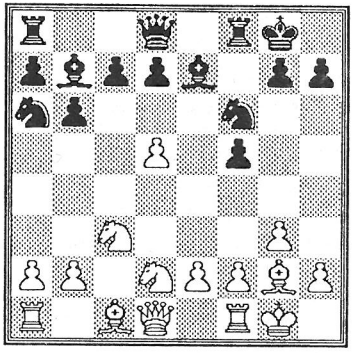

10. - Sb4??

Svart förbiser hotet 11. d6. På det naturliga 10. - d6 kan följa 11. a3 och vit står positionellt överlägset.

11. d6 Lxg2 12. dxe7 Dxe7 13. Kxg2 d5 14. a3 Sc6 15. Sf3 Tad8 16. Dc2 d4 17. Sb5 Dd7 18. Td1 Tfe8 19. Lg5 Te4 20. Tac1 Te6 21. Sfxd4 Dd5+

21. - Sxd4 22. Txd4!

22. Kg1 Sxd4 23. Txd4 Dxb5

23. - Da8 24. Sxc7

24. Txd8+ Kf7 25. Dxc7+ Kg6 26. Lxf6 Txf6 27. Td7 Dxb2 28. Txg7+ Kh5 29. Txh7+ 1-0

På 29. - Kg5 kommer 30. Df4+ Kg6 31. Dh6 matt.

Allsvenskan, div 1, rond 3, bord 1

□ **Per Vernersson**
■ **Jan Johansson, Uppsala ASS**

Kommentarer: Per Vernersson

Moderna försvaret

1. d4 g6 2. c4 Lg7 3. Sc3 d6 4. e4 Sc6 5. Le3 e5 6. d5 Sce7

6. - Sd4 7. Sge2 Lg4 8. Dd2+=

7. Dd2

Här anger BCO 7. g4 utan några alternativ. En annan källa nämner 7. c5

7. - f5 7. f3 Sf6 9. Ld3

Mot Kurt Setterkvist provade jag senare 9. 0-0- 0. Partiet fortsatte: 9. - 0- 0 10. Ld3 Kh8 11. Kb1(?!) (11. h3!?) fxe4 12. Sxe4 c6 13. dxc6 bxc6 14. Sxf6 Lxf6 oklart.

9. - 0-0 10. Sge2 c5 11. h3

I dagsläget tvivlar jag på att (indoktrinerad som PV alltid brukar bli av höjdarschack) vit hade kunnat motstå 11. dxc6. 11. h3 har i alla fall det goda med sig att vit slår vakt om sin terrängfördel.

11. - f4 12. Lf2 Sh5

Svart har i kraft av avancemanget på båda flyglar praktiskt taget utjämnat spelet.

13. a3 Ld7

Fullbordar utvecklingen av damflygeln, men ger vit tillfälle att byta bort sin vitfältslöpare. I kungsindiskt försvar är det enligt min uppfattning vanligare att svarts vitfältslöpare är hans starkaste lätta pjäs.

14. Lc2 Sc8

Detta kan vid första anblicken framstå som ett konstigt drag. Idén är emellertid att efter ett vitt b4- bxc5, besvara detta med dxc5 varefter Sc8 planteras på d6. Dessutom förbereds avbyte av Lg7 medelst Lf6- h4.

15. La4 Lxa4 16. Sxa4 Lf6 17. b4 b6 18. 0-0

Detta kan verka våghalsigt med tanke på svarts styrka på kungsflygeln. Men det möjliggörs tack vare frånvaron av vitfältslöparna.

18. - Tf7 19. Tfd1

Onödigt lyxigt. Det är inte konstruktivt.

19. - Tb8 20. Tab1 Tbb7 21. Sac3 Lh4

Det har tidigare inte varit någon brådska för svart med denna manöver.

22. Lxh4 Dxh4 23. bxc5 dxc5 24. a4 Sd6 25. Dd3 De7 26. Sb5 Sf6 27. Sxd6 Dxd6 28. Dc3 g5?!

Jag tror att det är fel av svart att tillåta att vit slår upp linjer på damflygeln. 28. - a5 hade förhindrat detta.

29. a5 h5 30. axb6 axb6 31. Ta1 g4?!

Dåligt tålamod! 31. - Tf8 hade hindrat vit från att utnyttja åttonde raden. Därefter kunde g4 genomförts.

32. Ta8+ Kh7 33. hxg4 hxg4 34. fxg4 Sxg4

34. - Sxe4 är direkt livsfarligt för svart.

35. Dh3+ Sh6 36. Te8 Tbe7 37. Txe7 Txe7 38. Ta1 Dg6 39. Sc3 Kg7 40. Ta8 Sf7

Tidskontrollen är uppnådd och vit har lyckats få upp en stark ställning.

41. Dc8 Kh7 42. Dh3+ Sh6

42. - Kg7 43. Tc8!?

43. Tc8 Ta7 44. Tc6 Ta1+ 45. Kh2 Dg3+ 46. Dxg3 fxg3+ 47. Kh3!

47. Kxg3?? Ta3 –+

47. - Tc1 48. Sb5 Sf7 49. d6 Td1 50. Txb6 Sg5+ 51. Kxg3 Sxe4+ 52. Kf3 Sf6 53. Tc6 Kg6 54. Txc5 Kf5 55. Tc7 Td3+ 56. Ke2 Ke4 57. Tf7 Sh5 58. d7 Sg3+ 59. Kf2 Sf5 60. Sc3+ 1-0

LM 1991, rond 3

□ **Robert Ericsson**
■ **Robert Hellewell**

Kommentarer: Robert Ericsson

Sicilianskt

1. e4 c5 2. Sf3 Sc6 3. d4 cxd4 4. Sxd4 Sf6 5. Sc3 e5 6. Sdb5 d6 7. Lg5 a6 8. Sa3 b5 9. Lxf6 gxf6 10. Sd5 f5 11. c3 Lg7 12. exf5 Lxf5 13. Sc2 0-0?!

Här ska 13. - Se7 spelas för att kunna bemöta 14. Sce3 Le6 15. g3 med 15. - Sxd5 och nu 16. Sxd5 0- 0 17. Lg2 a5 18. 0- 0 Tb8 19. Dh5 med liten fördel för vit.

14. Sce3 Le6 15. g3 Se7 16. Lg2 Tc8

Om svart hade spelat 16. - Sxd5 hade vit besvarat det med 17. Lxd5 med bra spel.

17. 0-0 Tc5 18. a4 bxa4 19. Txa4 a5 20. b4

Inte säkert att det är nödvändigt att forcera så här hårt, men det kändes konsekvent.

20. - axb4 21. cxb4 Tc8 22. b5

Tar bort fältet c6 för svarts springare samtidigt som b8 hägrar.

22. - Tc5?!

Det hade varit bättre att först spela 22. - Sxd5 för att besvara 23. Sxd5 med 23. - Tc5. Problemet är att vit spelar 23. Lxd5 med bra spel.

23. Sxe7+ Dxe7 24. b6 Dd8?

Svart vill genomföra d5, men bästa tillfället var nu. Trots det står vit bäst efter 24. - d5 25. Sxd5 Lxd5 26. Lxd5 Dd8 27. Le4! Dxb6 28. Dd3 h6 29.Lf5

25. Tb4 d5 26. b7 Dd6

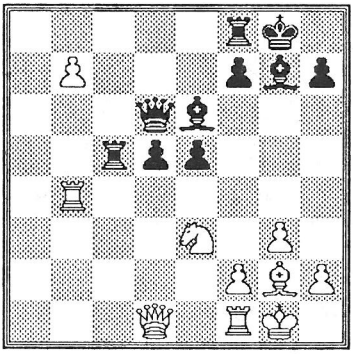

27. Lxd5!

Ett obehagligt uppvaknande för svart som trodde att initiativet låg hos honom efter att d5 genomförts.

27. - Lxd5 28. Sf5! Dc7 29. Dg4 f6 30. b8D 1-0

Korrlag-SM 1990, bord 2

□ Jan Årebo, Tibro SK I
■ Per Vernersson

Kommentarer: Per Vernersson

Grünfeld

1. d4 Sf6 2. c4 g6 3. Sc3 d5 4. cxd5 Sxd5 5. e4 Sxc3 6. bxc3 Lg7 7. Lc4 c5 8. Se2 Sc6 9. Le3 0-0 10. 0-0 Dc7 11. Tc1 Td8 12. f4

Vit väljer en skarp fortsättning med angreppschanser. Teorin förespråkar för närvarande 12. Lf4.

12. - Sa5(!)

Här lade jag ner en tre- fyra dagar på att bland annat besöka H- Å Cedersund för att gå igenom samtliga informatorer mellan 1973-1977. Det var nämligen då 12. f4 stod högt i kurs, och jag fann en del som verkar vara glömt...

13. Ld3 Lg4 14. f5 Dd7!

Ett starkt drag som sätter ett mycket starkt tryck på vits centrum.

15. d5 gxf5 16. h3 fxe4 17. Lxe4 Lh5

Svart står något bättre och allt detta är känt sedan tidigare. Nu avvek emellertid vit.

18. Dc2 Lg6 19. Tcd1 Tac8 20. Lf5 Sc4! –/+ 21. Lg5 Sd6 22. Lxg6 hxg6 23. g4 Sc4 24. De4 b5 25. Sf4

25. Lxe7 Te8 26. d6 Sxd6

25. - Te8 26. Se6?!

Desperation, men vit saknar kompensation för bonden.

26. - fxe6 27. Dxg6 Se5

Den svarta springaren trampar effektivt sönder vits angrepp.

28. De4 Tf8 29. dxe6 Txf1+ 30. Txf1 Dxe6 31. Tf5 Tf8 32. Txf8+ Kxf8 33. Le3 Dc6 34. Df5+ Kg8 35. g5 a5 36. Kf1 e6 37. 1-0

A-KM 1990, rond 3

□ **Tony Herrström**
■ **Claes Eriksson**

Kommentarer: Tony Herrström

Jugoslaviskt

1. d4 g6 2. e4 Lg7 3. Sc3 d6 4. h4!?

Jag brukar spela 4. f4 mot Pirc men svart kanske inte tänkte spela 4. - Sf6 och jag var inte preparerad.

4. - c5?!

Normalt är 4. - Sf6 5. Le2 h5. Inte 4. - h5 5. Lc4! +=

5. dxc5!

Enklast, bäst är nu 5. - Lxc3+ 6. bxc3 dxc5 +=

5. - Da5?! 6. cxd6! Lxc3+ 7. bxc3 Dxc3+ 8. Ld2 Dd4 9. Ld3 Dxd6 10. Lc3

5. - Da5 har lett till denna forcerade ställning där svart är trängd, outvecklad och står uselt, minst sagt.

10. - f6

Enda draget, eftersom 10. - e5 faller på 11. Lb5+ Ke7 12. Dxd6+ Kxd6 13. 0-0-0+ Ke6 14. Lc4+ Kf6 15. f4+–.

11. h5 g5 12. h6

Trycket ökar.

12. - Le6

Intressant är 12. - Sc6

13. Sf3 g4

Eller 13. - Lg4 14. Db1!?+/–

14. Sd4 Dc5

14. - Ld7 15. Th5!

15. Dd2 Ld7

Bättre är 15. - Lc4

16. Td1 Sc6 17. Sxc6!

Enkelt är bäst; 17. Sb5 är knöligt.

17. - Lxc6

17. - Dxc6! 18. Th5+/–

18. Le2 Lxe4!? 19. Lxg4 Dc7 20. Lh5+ Kf8

20. - Lg6?? 21. Lxg6 hxg6 22. h7

21. Th4 Ld5!

21. - Lxg2 22. Tg4! [22. Tc4? Db6 23. Tc6 Dxc6! (23. - bxc6/Lxc6 24. Dg5! Sxh6 25. Dxh6+ Kg8 26. Td3+-) 24. Dd8+ De8 25. Lxe8 Txd8 26. Txd8 Sxh6 27. Lc6+ Kg7 28. Txh8 Lxc6!] Ld5 23. Dxd5 Dxc3+ 24. Kf1 Sxh6 25. Dd8+; 22. - Lc6 23. Dg5; 22. - Lf3 23. Tc4!; 22. - Lh1 23. Tg7

22. Tg4 Tc8 23. Tg7!! Lxa2!

23. - Dxc3 24. Dxc3 Txc3 25. Tf7+ Ke8 26. Txd5+–

24. Lg4 Ta8 25. De3 Dh2?! 26. Lxf6!

Och åskan slår ner...

26. - Te8

26. - Dxh6 27. Txg8+; 26. - Dh1+ 27. Ke2

27. Td8!! ... och igen! 27. - Dh1+

27. - Txd8 28. Txg8+/Lxe7+ leder till matt.

28. Ke2 Lc4+ 29. Kf3

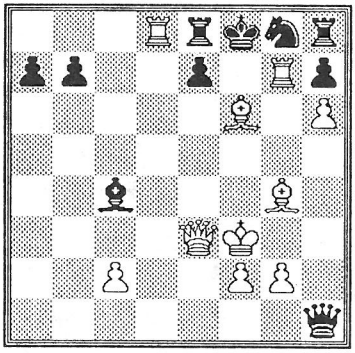

En nästan "omöjlig" ställning!

29. - Lf7 30. Txg8+

30. Txe8+ är matt i tre.

30. - Kxg8 31. Dg5+ Lg6 32. Le6+ Kf8 33. Lg7 matt

LM 1991, rond 6

□ **Hans Jonsson, Schack 08**
■ **Tony Herrström**

Kommentarer: Tony Herrström

Spanskt

1. e4 e5 2. Sf3 Sc6 3. Lb5 a6 4. La4 Sf6 5. 0-0 Sxe4 6. d4 Le7!?

Normalt är 6. - b5.

7. De2 (7. Te1) **f5 8. dxe5(!) 0-0 9. c3 Sc5 10. Lc2 Se6 11. Sbd2 De8 12. Sb3 b6 13. Sbd4 Scxd4 14. Sxd4 Sxd4 15. cxd4 Lb7 16. Lf4**

16. Lb3+ Kh8 17. d5 f4 18. f3 a5 oklart.

16. - a5(!) 17. Lb3+ Kh8 18. Tac1

18. d5! Dg6!? 19. f3?! a4 20. Lc4 d6! 21. e6!? b5 22. Lxb5 Lxd5 23. Lc4+=; 19. a4+=

18. - Dg6 19. f3 a4 20. Lc4 d5! 21. Ld3?! (21. exd6=) **c5! 22. dxc5 bxc5 23. Le3 c4 24. Lb1 La6 25. Df2 Tab8 26. Tfd1 a3! 27. Ld4 Tfc8 28. Tc2 axb2?!** (28. - Tb7=+) **29. Txb2 La3 30. Txb8 Txb8 31. De3 Lb2 32. Lc2 f4!? 33. Df2!**

33. De2 Lxd4+ 34. Txd4 c3! 35. Lxg6 Lxe2 36. Lc2 Lc4=+; 33. Lxg6? fxe3–/+

33. - Lxd4 34. Txd4 Tb1+ (34. - De6!?) **35. Lxb1 Dxb1+ 36. Df1 Db6 37. Df2 Db1+ 38. Df1 Db6 39. Df2 remi**

39. - c3!? 40. Td1 d4 (40. - c2? 41. Tc1+/–) 41. h3!! (41. Dxd4/Txd4 c2!-+) Le2!! 42. Dxe2 d3+ 43. Df2 c2! 44. Dxb6! (44. Tc1? De3!!–+; 44. - Dxf2+?? 45. Kxf2 d2 46. Txc2 +–; 44. - d2? 45. Dxb6 dxc1D+ 46. Kh2=) cxd1D+ 45. Kh2=

A-KM 1990, rond 5

☐ **Per Vernersson**
■ **Håkan Greiff**

Kommentarer: Håkan Greiff

Damgambit

1. c4 Sf6 2. Sc3 e6 3. d4 d5 4. cxd5 exd5

Stön!! Och mot Vernersson också!

5. Lg5 c6 6. Dc2 h6 7. Lh4

7. Lf4 följt av lång rockad och kungsangrepp anses starkare, men det är inte riktigt Pers stil.

7. - Le7 8. e3 0-0 9. Ld3 Te8 10. Sf3 Sbd7 11. 0-0 b6

Ovanligt i den här ställningen.

12. Tab1 Lb7 13. b4 Se4 14. Lxe4 dxe4

Alternativet är 14. - Lxh4 men jag tycker inte om den ställningen.

15. Dxe4

15. Lxe7 Dxe7 16. Sd2 leder till en mer "normal" ställningstyp.

15. - g5 16. Lg3 Lxb4 17. Dc2 Lxc3 18. Dxc3 c5

Den vanligtvis dåliga löparen vaknar upp.

19. Tfd1

Partifortsättningen visar att 19. Tbd1 hade varit bättre.

19. - Df6 20. Se5 Sxe5 21. dxe5?!

21. Lxe5 och chanserna är ungefär lika fördelade.

21. - Dg6 22. f3 h5 23. h3 g4 24. fxg4 hxg4 25. h4 Tad8!

Nu visar sig tornet på b1 stå malplacerat. Svart står bättre. 25. - De4 direkt hade varit ett misstag till exempel 26. Tb2 följt av Tbd2 med kontroll av d- linjen.

26. De1?

Nu får svart avgörande fördel, men vits problem var betydande.

26. - Dc2 27. Df1 Lxg2 28. Txd8 Txd8 29. Tc1 Dd2 30. De1 Lf3 31. Dxd2 Txd2 32. Kf1 Txa2

Fortsättningen är en tekniksak.

33. Lf4 Td2 34. Tc3 Td7 35. Kf2 Td2+ 36. Kf1 Kh7 37. h5 g3 38. Lxg3 Lxh5 39. e6 fxe6 40. Lb8 Ta2 41. Kg1 Kg6 42. e4 Kf7 43. Le5 Ta4 44. Td3 Txe4 45. Lb8 a5 46. Lc7 Tb4 47. Td6 b5 48. Lxa5 Tb3 49. Tc6 c4 50. Kf2 Ke7 51. Ke1 Lf3 52. Ta6 c3 53. Ta7+ Kd6 54. Lc7+ Kc5 55. Lf4 Tb1+ 56. Kf2 Lc6 57. Le3+ Kd6 58. Ta3 b4 59. Ta5 c2 60. Tc5 b3 61. Tc4 Ld5 62. 0-1

A-KM 1990, rond 4

☐ **Håkan Greiff**
■ **Stephan Norrman**

Kommentarer: Håkan Greiff

Italienskt

1. e4 e5 2. Sf3 Sc6 3. Lc4 Sf6 4. d3 Lc5 5. c3 d6 6. b4 Lb6 7. 0-0 Le6

Bättre i mitt tycke är manövern 0- 0, a6, Se7.

8. Sbd2 Dd7 9. Te1 0-0 10. Lxe6 fxe6 11. Sc4 Tae8?!

11. - Se7 förefaller bättre till exempel 12. d4 exd4 13. cxd4 c6 följt av Sg6 med terrängfördel för vit.

12. a4 Sg4?!

En onödig springarmanöver. Fortsättningen baseras på en felberäkning från svarts sida.

13. Ta2 d5 14. Sxb6 cxb6 15. b5 Sb8? 16. h3 Sf6 17. La3!

Detta hade svart missat!

17. - dxe4 18. Lxf8 exf3 19. Lb4 fxg2 20. Txe5 a5 21. La3 Sd5 22. Dg4!

Ett starkt damdrag! Offrar visserligen två bönder men...

22. - Sxc3 23. Tc2 Dxd3 24. Tc1 Sd1 25. Txd1 Dxa3 26. Txe6 Tf8 27. Ted6 Dc5 28. Dxg2 1-0

Korrlag-SM 1990, bord 3

□ **Bo Sjögren**
■ **Jan-Olof Tillman, Tibro SK I**

Kommentarer: Bo Sjögren

Grünfeld

1. d4 Sf6 2. c4 g6 3. Sc3 Lg7 4. Sf3 d5?! 5. Db3 dxc4 6. Dxc4 0-0 7. e4 c6 8. Lf4 a5

Någonstans här påpekade min motståndare att han bara ägde "vissa utgåvor av Euwe tryckta - 54". Textdraget föreslås av Bagirov i Informator 48 (utgiven år 1989 RR).

9. Le2!?

Det står inte omnämnt i Informatorn, men tycks leda till bra spel för vit. Testet måste väl vara 9. - b5 10. Dd3 b4 11. Sa4 La6, men jag hittade ingenting för svart där heller.

9. - Le6 10. Dd3 Sa6 11. 0-0 Lg4

Vit har ett bondecentrum som svart ännu saknar spel mot. Svart har svårt att hitta spelplan.

12. Tad1 e6?! 13. h3 Lxf3 14. Lxf3 b5 15. a4! b4 16. Sb1

Ett konstruktivt förslag från Hasse J. Jag räknade mer på 16. Se2, men hade problem att få kusen i spel igen.

16. - Db6?!

Jag räknade mest på 16. - c5, men kommer inte ihåg vilken variant jag föredrog: 17. d5 exd5 18. exd5 eller 17. e5. I första fallet blir spelet lugnt och positionellt i det andra skarpt.

17. Sd2 Sb8 18. Sc4 Da7?

18. - Da6 direkt måste vara bättre.

19. Ld6 Td8 20. Lc5 Da6 21. Lb6 Td7 22. Db3 Se8?

22. - Tb7 var nog sista chansen. Textdraget hade Hasse och jag räknat slut på: Vit vinner i alla varianter. Om man undantar den lilla bagatellen att vi missat svarts nästa drag så stämde vår analys till punkt och pricka!

23. d5! e5!? 24. dxc6!

Ser vid första anblicken absurt ut; En av svarts hästar bjuds in i spelet. Men vit siktar nu på knugen, och då är ett torn på sjunde raden "kompensation" nog.

24. - Txd1 25. Txd1 Sxc6 26. Td7 Sd4(?)

Förlorar forcerat. Efter 26. - Dc8 27. Lg4 h5 kan vit vinna damen för torn och lätt pjäs, vilket bör räcka till vinst.

27. Lxd4 exd4

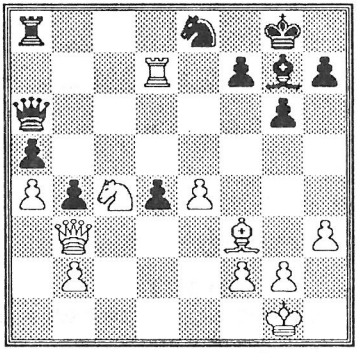

28. Sb6! Dxb6 29. Dxf7+ Kh8 30. e5 Tad8 1-0

Svart gav omdraget "Om 31. Ld5 så uppgivet".

LM 1991, rond 8

☐ Olov Wilander
■ Björn Alling

Tjigorins försvar

1. d4 d5 2. c4 Sf6 3. Sc3 Sc6 4. Lf4 a6 5. e3 Lf5 6. Sf3 Sb4 7. Tc1 Se4 8. a3 Sxc3 9. Txc3 Sc6 10. Ld3 Lxd3 11. Dxd3 e6 12. Se5 Sxe5 13. Lxe5 f6 14. Lf4 c5 15. cxd5 cxd4 16. exd4 Dxd5 17. 0-0 Ld6 18. Lxd6 Dxd6 19. De3 0-0 20. h3 Tad8 21. De4 b5 22. Tc6 Dd5 23. Dxe6+ Dxe6 24. Txe6 Txd4 25. Txa6 Td2 26. b4 Td3 27. Ta5 Tb8 28. a4 bxa4 29. Txa4 Tb3 30. Td1 Txb4 31. Txb4 Txb4 32. Kf1 Kf7 33. Te1 Th4 34. f3 h5 35. Kf2 Ta4 36. g4 hxg4 37. hxg4 Tf4 38. Kg3 g5 39. Te2 Kg6 40. Te6 Kf7 41. Te3 f5 42. gxf5 Txf5 43. Kg4 Ta5 44. f4 gxf4 45. Kxf4 remi

LM 1991, rond 7

☐ Mikael Helin, NSS
■ Kristian Friebe

Engelskt

1. e4 c5 2. c4 Sc6 3. Sc3 Sf6 4. g3 g6 5. Lg2 Lg7 6. Sge2 d6 7. d3 Ld7 8. h3 Da5 9. 0-0 0-0 10. f4 e6 11. g4 Dd8 12. Sg3 Sd4 13. f5 Se8 14. Kh2 Le5 15. Lf4 Lxf4 16. Txf4 Dg5 17. Tf2 exf5 18. exf5 gxf5 19. gxf5 Lxf5 20. Sxf5 Sxf5 21. Se4 Dg6 22. Lf3 Seg7 23. Lg4 Se3 24. Sf6+ Dxf6 25. Txf6 Sxd1 26. Txd1 Tad8 27. Tg1 Tfe8 28. Tg2 Te7 29. Lf5 Kh8 30. Le4 b6 31. Tg4 Tdd7 32. Th4 h5 33. Th6+ Kg8 34. Lh7+ Kf8 35. Le4 Te6 36. Th8+ Ke7 37. Tg8 Se8 38. Lc6 Te2+ 39. Kg3 Sf6 40. Tc8 Td8 41. Tc7+ Ke6 42. Ld5+ Sxd5 43. cxd5+ Kxd5 44. Txh5+Ke6 45. Th6+ f6 46. Kf3 Txb2 47. Txa7 Td7 48. Ta8 b5 49. h4 b4 50. h5 Tb1 51. Te8+ Kf5 52. Tf8 Kg5 53. Tg6+ Kxh5 54. Tg2 Th7 55. Tfg8 Th1 56. Ke4 Th4+ 57. Kf5 Th1 58. Kxf6 Kh4 59. T2g4+ Kh3 60. T8g6 Th5 61. Tg3+ Kh2 62. Tg2+ Kh3 63. T6g3+ Kh4 64. Kg6 Te5 65. Kg7 Tf1 66. Tg6 Te7+ 67. Kh6 Kh3 68. T2g3+ Kh2 69. T3g5 Tf3 70. Txd6 Tg3 71. Txc5 Te8 72. Kh7 Te7+ 73. Kh6 Te8 74. Tg6 Txg6+ 75. Kxg6 Td8 76. Tc2+ Kg3 77. Tb2 Txd3 78. Txb4 Ta3 79. Tb2 Kf3 80. remi

LM 1991, rond 9

☐ Robert Hellewell
■ Hans Jonsson, Schack 08

Sicilianskt

1. e4 c5 2. Sf3 d6 3. d4 cxd4 4. Sxd4 Sf6 5. Sc3 Sc6 6. Lg5 e6 7. Dd2 a6 8. 0-0-0 h6 9. Le3 Sxd4 10. Dxd4 Ld7 11. e5 dxe5 12. Dxe5 Db8 13. Dd4 Le7 14. Le2 Lc6 15. Thg1 b5 16. Lf3 Db7 17. Lxc6+ Dxc6 18. Db6 Tc8 19. Dxc6+ Txc6 20. Ld4 0-0 21. Lxf6 Lxf6 22. Se4 Le5 23. Tge1 Tfc8 24. Te2 g5 25. Td3 Kg7 26. Sg3 Lf4+ 27. Kb1 Kg6 28. Sf1 h5 29. g3 Lb8 30. h3 Td6 31. Txd6 Lxd6 32. c3 Tc6 33. Kc2 Lc5 34. g4 f5 35. f3 hxg4 36. hxg4 Kf6 37. Sd2 Ld6 38. Sb3 Tc8 39. Sd4 Le5 40. Sb3 b4 41. Te3 bxc3 42. bxc3 Lf4 43. Te2 e5 44. Kd3 Th8 45. gxf5 Kxf5 46. Tg2 Th1 47. c4 Te1 48. Tf2 Te3+ 49. Kc2 Lg3 50. Tf1 Te2+ 51. Kb1 Th2 52. c5 Th8 53. Tc1 e4 54. fxe4+ Kxe4 55. c6 Lf4 56. Tc2 Kd5 57. Tc5+ Kd6 58. Kc2 Tc8 59. Kd3 Txc6 60. Tf5 Kc7 61. Sc5 Kb6 62. Sd7+ Ka7 63. Sc5 Lc1 64. Sb3 Lf4 65. Sc5 Tg6 66. Ke4 Td6 67. Kf3 Td2 68. Se6 Ld6 69. Sxg5 Txa2 70. Ke4 Kb6 71. Kd3 Le7 72. Se4 Ta3+ 73. Kc2 Lb4 74. Sf2 a5 75. Kb2 Te3 76. Sg4 Te2+ 77. Kb3 Tg2 78. Se5 Tg3+ 79. Tf3 Tg5 80. Sc4+ Kb5 81. Sa3+ Kc5 82. Sc2 Ld2 83. Td3 Lf4 84. Sd4 Te5 85. Sf3 Te4 86. Sd2 Te2 87. Sf3 Te4 88. Sd2 Tb4+ 89. Ka3 Kc6 90. Sb3 Lc7 91. Td4 Tb5 92. Ka4 Th5 93. Tc4+ Kb6 94. Te4 Ka6 95. Tc4 Lb6 96. Tg4 Th2 97. Ka3 Ld8 98. remi

Problemspalten

Den här gången består problemspalten av ett originalproblem ifrån Göran Forslund samt Åke Hellströms debutproblem. Förutom dessa bjuder vi även på två kluriga problem ifrån Åkes digra problemkammare. Lösningarna finner du på sidan 43!

Göran Forslund, original

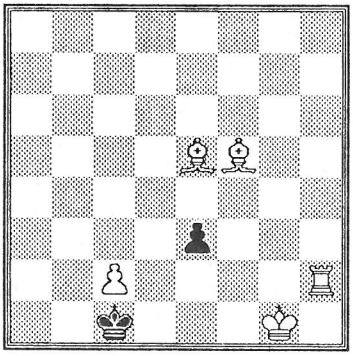

Matt i 3 drag

Åke Hellström, Mora tidning 1934

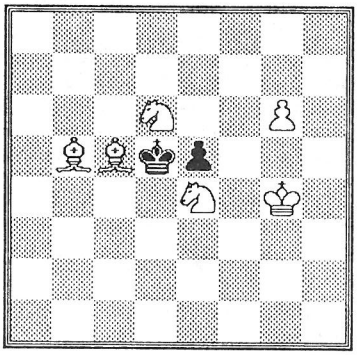

Matt i 2 drag

Åke Hellström, Mora tidning 1937

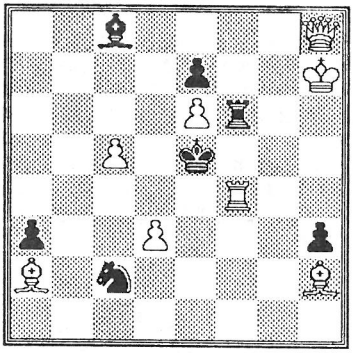

Matt i 2 drag

Åke Hellström, Dalademokraten 1948

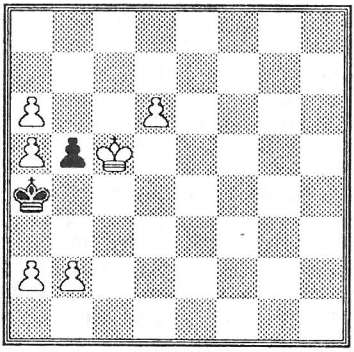

Matt i 3 drag

NOTISER

UM 1991

I det fjorton man starka startfältet i årets upplaga av universitetsmästerskapet slutade Per Vernersson och Jörgen Fransson på 6/7p. Segrare, trots förlust i det inbördes mötet, blev Per på bättre kvalitetspoäng.

Rockadenblixten

Den 10 februari bilade Håkan Greiff, Fredrik Mella, Fredrik Nordlund och Per Vernersson till Stockholm för att delta i Rockadenblixten. Turneringen spelades med tidshandicap 2- 8, 3- 7, 4- 6 och 5- 5 beroende på rankinggrupp (A= 2200 - uppåt, B= 2000- 2199, C= 1800- 1999 och D= 1799- nedåt). Turneringen spelades över elva ronder, där man spelade både vit och svart mot varje motståndare. Tjugotvå partier senare stod Per Vernersson som segrare på 17,5 poäng, en halva före Jan Johansson, Uppsala ASS. Fredrik Nordlund och Fredrik Mella tog 12,5 och slutade tia respektive tolva. Håkan Greiff samlade ihop 9,5 poäng och en 32: a plats.

Korpen

Årets segrare i korpen blev E4: s gäng, som tog 12 matchpoäng på de sju ronderna, två mer än tvåan SAAB Verktyg.

Blixt-KM

1990 års klubbmästare i blixt blev Tony Herrström på 12,5/14. Samma poäng hade Luleå-spelaren Fredrik Mella.

Snabbschack-KM

Endast fyra spelare dök upp till årets drabbning i snabbschack-KM. Segrade gjorde Per Vernersson på 3/3.

Blixt-LM

Årets blixt-LM fick samma toppduo som blixt- KM förra året. Efter sexton ronder hade både Fredrik Mella och Tony Herrström tagit 14p. Särspelet vanns av Fredrik med 1,5-0,5. Turneringen gästades av två ryssar som slutade på delad tredjeplats respektive sjätteplats. Enligt vad redaktionen erfar ska de arbeta i

Linköping det kommande året. Ett tillskott till förstalaget kanske!?

Blixtcupen 90/91

I blixtcupen segrade Per Vernersson på maximala 40 poäng efter de åtta deltävlingarna. Tvåa Tony Herrström 33 och trea Fredrik Mella 31. Sammanlagt deltog 41 deltagare under säsongen.

Årsmötesblixt

Efter årsmötet spelades en sedvanlig blixt som vanns av Jörgen Fransson på 4/5.På samma poäng, men förlust i det inbördes mötet, slutade Anders Jansson.

Julavslutningsblixt

Via spel i två grupper tog sig Tony Herrström och Per Vernersson till final i julavslutningsblixten. Finalen vanns av Tony, med för redaktionen okända siffror.

Våravslutningsblixt

På våravslutningen spelades en blixtturnering i två grupper följt av finalspel mellan de båda gruppsegrarna. I finalen vann Tony Herrström mot Robert Ericsson med 2-1.

Junior-KM 1990

Under hösten spelades ett junior-KM med fem deltagare. Betänketiden var satt till 45 minuter per parti och spelare och spelades på torsdagsschacket. Segrare blev Kristofer Cassel på 4/4.

Handicupen 1990

Årets handicup lockade till sig tio spelare till start. Efter åtta ronder stod Jimmy Friebe som segrare efter att endast ha släppt ifrån sig en remi.

Tremannablixten

Vårens stora begivenhet, tremannablixten, spelades i Allians lokaler i Skänninge. Av elva anmälda lag var två ifrån LASS. Tio ronder och trettio partier senare stod det klart att LASS hade ordnat en dubbel! Detta efter att LASS I i sista rondens final mot Schack 08 hade spelat 4,5- 4,5 samtidigt som andralaget vann med 8-1. Slutresultat: LASS I 73/90 2. LASS II 72 3. Schack 08 70,5 4. SS Allians 67,5.

Stadsmatch

Den årliga stadsmatchen mellan Linköping och Norrköping spelades i år i lejonets egen kula. Detta hindrade dock inte titelförsvarande Linköping ifrån att vinna med 17-15 över de trettiotvå borden.

Hallsberg

Ingela Eriksson och Viktoria Johansson skulle försöka försvara Per Vernerssons vinst ifrån föregående år i Hallsberg, men det blev dubbelt ryskt i det starkaste startfältet i tävlingens historia. Viktoria slutade på 4/9 medan Ingela tog 3 poäng.

Karlstad Open

Under mellandagarna for Robert Ericsson, Tony Herrström, Anders Jansson, Arno Platau, Per Svensson samt 08-pågen Hans Jonsson till Karlstad för att deltaga i deras fyradagarsturnering. Bäst lyckades Hasse som kom på prisplats med 5,5/7.

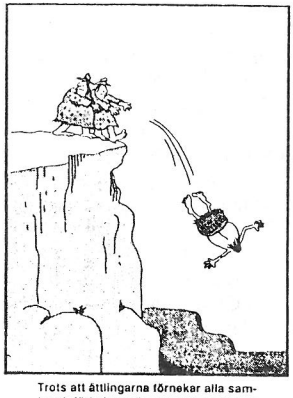

Trots att åttlingarna förnekar alla samband, förknippas Neandertal-mafiosos med de antropologiska skatterna vid Olduvai-stupet.

OS i Novi Sad

I förra numret av LASS-meddelande utlovades ett reportage ifrån OS-tävlingarna i Jugoslavien, men då det förflutit en tid sedan dess samt det faktum att Viktorias insats har belysts utförligt i TfS 2/91, nöjer vi oss med att konstatera att Viktoria gjorde en strålande insats. Eller vad sägs om 9/12 på första- och andrabordet!Detta resultat räckte till en silverplats bland bästa andrabordsspelare (vann gjorde Judit Polgar), men om Viktoria stått över sista ronden (remi mot Ingrid Dahl, Norge) hade hon snuvat Judit på guldmedaljen!

Svenska Cupen, kval

I regionkvalet till Svenska Cupen, som spelades i Hallsberg, ställde LASS upp med ett lag. Men det blev respass redan i kvartsfinalen mot Karlskoga SK. Efter att ha lämnat 0-2 i handicap lyckades vi inte hämta upp Karlskogas försprång utan matchen slutade 3,5- 4,5. Regionkvalet vanns senare av Schack-08 som även lyckades bra i finalomgången. Schack-08 nådde finalen genom att slå ut först Limhamns SK och därefter Wasa SK. I finalmatchen visade sig dock SK Rockaden, Stockholm, vara för svåra för norrköpingsspelarna.

Juniorlag-SM, kval

Den 27 april spelades kval till juniorlag- SM på klubblokalen med fem deltagande lag. Schack-08 segrade före Uppsala SS med LASS som trea.

Östgöta Cupen

Regerande östgötamästarna LASS åkte ur årets upplaga av Östgöta Cupen i semifinal mot Schack-08 I, som vann med klara 4,5- 3,5. I finalen besegrades sedan SS Allians med stora siffror, 7-1.

VM-cykeln

Viktoria Johansson deltog i den nordiska zonturneringen i nästa års VM- cykel som spelades i Danmark i slutet av april. Trots bra ställningar ville det sig inte riktigt för Viktoria som till slut hamnade på 3,5/9.

Födelsedagsbarn

Den 17 mars i år fyllde LASS 90 år, men födelsedagskalaset uteblev. Men hav hopp! I höst planeras en fest värdig en jubilar av denna dignitet. I nästa LASS-meddelande kan du även läsa vad som hänt i klubben de senaste femton åren i en jubileumskavalkad författad av en våra mest lästa medarbetare. Hip hip hurra!

Mera öppet!

Enligt styrelsebeslut ska det från och med i höst vara öppet på klubblokalen samtliga tisdagar och fredagar, detta för att ge medlemmarna möjlighet att "komma ner och dra en blixt när andan faller på eller bara umgås i största allmänhet". På tisdagar är det tänkt att vara öppet from kl 18.00 och på fredagar from kl 19.00

SM i Helsingborg

Årets SM spelas i Helsingborg under perioden 5-21 juli. Intresserad? Se annons i TfS 2/91! Anmälningstiden går ut den 31 maj, men det brukar gå bra att efteranmäla sig. Information kan erhållas från Mats Hylén, telefon 042-155601 säkrast kl. 19-22.

Rilton Cup

Rilton Cup spelades i år som en öppen turnering. Enda LASSare som deltog var Pavel Lacko som på nio ronder tog fem poäng.

Öppna SM

Malmö stod som arrangör även för 1991 års Öppna SM. Ifrån LASS deltog Ingela Eriksson som tog 5/9 i juniorklassen.

To play or not to play h6

Av Robert Ericsson

Tillhör du den kategori av schackspelare som slentrianmässigt slänger iväg h6 i damgambit i tid och otid? I så fall bör du ta del av Alexander Aljechins kunskaper i ämnet, om inte riskerar du att hamna i trångomål helt i onödan. Aljechin har ordet!

"... Det kan förutsättas att efter det att damgambiten i fyrtio år använts av nästan alla nutida mästare har denna fråga undersökts in i minsta detalj. Såsom de senaste årens praktik och i synnerhet turneringen i Bled visat förhåller det sig långtifrån så. Även de erfarnaste mästare spelar h7-h6 vid tillfällen då de skulle ha avstått från det, och gör inte draget när det överensstämmer med ställningen eller helt enkelt är oundgängligt.„

Aljechin i sina kommentarer till partiet mot Maroczy i Bled 1931, vilket ingick i en av honom skriven teoriöversikt över damgambiten ifrån 1932. Partiet, se fotnot.

Aljechin anger även fyra grundläggande strategiska faktorer i anslutning till lämpligheten av att spela h6 i damgambit. Dessa är följande:

- ☐ I det klassiska ortodoxa försvaret, ifall svart ämnar genomföra Capablancas avlastninsavbyten d5xc4 och Sf6-d5xc3, duger h7-h6 helt enkelt inte, eftersom vit efter Lg5-h4 kan dra undan löparen till g3 med obehagligt tryck på diagonalen h2-b8. En analog situation uppkommer när svart planerar d5xc4, a7-a6, b7-b5 och vid tillfälle c6-c5. Då är h7-h6 ogynnsamt, eftersom fältet g6 försvagas och vit får ett anfallsmål för sin g-bonde.

- ☐ En mer komplicerad situation uppkommer om svart tänker använda Läskers befrielsemanöver Sf6-e4. Då kommer allt an på hans fortsatta avsikter. Ifall han befäster springaren med f7-f5 à la stonewall är h7-h6 dåligt, dels därför att g6 försvagas, dels därför att fältet h6, där annars ett torn kunde placeras, är värdelöst. Planerar svart Se4xc3 är däremot h7-h6 nödvändigt, så att vit inte vinner ett viktigt tempo med Dc2 och Ld3.

- ☐ I cambridgespringsvarianten är h7-h6 före Dd8-a5 meningslöst, eftersom variantens grundidé - det indirekta hotet längs femte raden - går förlorad. Efter Dd8-a5 kan h7-h6 bli till nytta bara efter c4xd5 Sf6xd5, eftersom löparen efter Lg5-h4 inte längre kan återvända till damflygeln.

- ☐ I avbytessystemet c4xd5 e6xd5 är h7-h6 berättigat endast i samband med ett efterföljande Sf6-e4, eftersom det annars inte finns något som motiverar att fältet g6 försvagas och vit får ett angreppsmål på h6. Endast i ett fall kan h7-h6 vara till stor nytta, nämligen om vit utvecklar kungsspringaren till e2. Efter Lg5-h4 är då varken f4 eller g3 tillgängliga för springaren.

Fotnot: Aljechin-Maroczy, Bled 1931: 1. d4 d5 2. Sf3 Sf6 3. c4 e6 4. Lg5 Sbd7 5. e3 h6 6. Lh4 Le7 7. Sc3 0- 0 8. Tc1 c6 9. Ld3 a6 10. 0- 0 dxc4 11. Lxc4 c5 12. a4 12. Da5 13. De2 cxd4 14. exd4 Sb6 15. Ld3 Ld7 16. Se5 Tfd8 17. f4 Le8 18. Sg4 Txd4 19. Lxf6 Lxf6 20. Sxf6+ gxf6 21. Se4 Tad8 22. Sxf6+ Kf8 23. Sh7+ Ke7 24. f5 T8d6 25. b4 Dxb4 26. De5 Sd7 27. Dh8 Txd3 28. f6+ uppgivet

Lösningar

GF, Original:
1. Te2 Kd1 2. Lc3
Löparparets styrka visar sig ännu en gång.

ÅH, Mora tidning 1934:
1. Se8
Detta är Åkes debutproblem publicerat i den kände problemisten Axel Åkerbloms spalt. Åke var då endast 14 år gammal.

ÅH, Mora tidning 1937:
1. Kg7
Ett stilla kungsdrag banar vägen för damen.

ÅH, Dalademokraten 1948:
1. axb6! ep
Detta problem skapade viss förvirring och allmän läsarstorm när det först publicerades. Det var många i läsarkretsen som aldrig kom på tanken att det var tillåtet att utföra *en passant*. Notera att b7-b5 är det enda legala drag svart kan ha utfört!

Människan upptäcker verktyget

Nästa nummer
3/91
utkommer i oktober

Manusstop för "spontana bidrag" bör vara redaktionen tillhanda senast 1 september.

Innehåll

SM i Helsingborg

Junior-VM

Rapport ifrån Brasilien

Lag-SM i korrschack

Frans G Bengtsson, del II

ÖSF:s sommarläger

Skol-SM i Lund

Caissas öden

SKÅNES SCHACKFÖRLAG AB

Linnégatan 65, 216 15 Malmö Telefon 040 - 16 28 61

TILLVERKNING
Torn-Uret

EN GROS

DETALJ

FÖRLAG

ANTIKVARIAT

Schackdatorer: Vi har ett flertal märken av olika fabrikat till priser mellan 350:- och 18.000:-

Schackur:

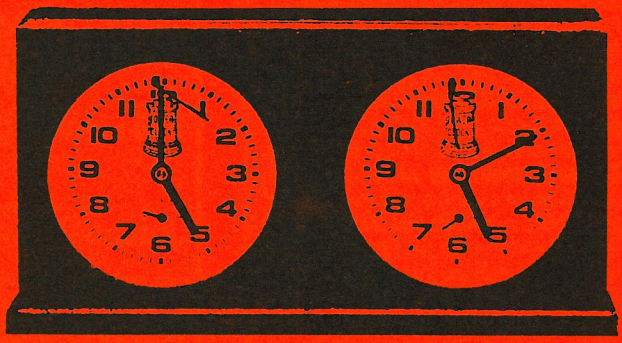

TORNURET En verkligt stark och hållbar klocka av högsta kvalitet med en unik konstruktion - man trycker enkelt på hävarmen för att starta den. Solid och gott som oförstörbar. 3 års garanti. Alla invändiga delar är av metall. Storlek 12x22x4 cm. Speciell vinge för sista minuten. Färger: Mörkgrön och brun.

Schackspel: Från den vanliga klubbmodellen till mera lyxiga utföranden.

Reseschack: Hålmodell eller magnetiska med flata eller stående pjäser i olika storlekar.

Litteratur: På svenska, engelska eller tyska inom områdena spelöppningar, mittspel, biografier och partisamlingar, slutspel, studier och problem, turneringsböcker och bulletiner.

Pappersvaror: Schackprotokoll, turneringstabeller, korrespondensschackmaterial, monradkort mm.

Schackpriser: Begär specialkatalog

Antikvariat: Begär specialkatalog

Till din tjänst: Sven Klerstam